



Je ne fay rien  
sans  
**Gayeté**

*(Montaigne, Des livres)*

Ex Libris  
José Mindlin







A V I U M  
SPECIES NOVAE,  
QUAS  
IN ITINERE PER BRASILIAM ANNIS MDCCCXVII — MDCCCXX  
JUSSU ET AUSPICIIS  
MAXIMILIANI JOSEPHI I.  
BAVARIAE REGIS  
SUSCEPTO  
COLLEGIT ET DESCRIPSIT  
*Dr. J. B. DE SPIX,*

*Ordinis Regii Coronae Bavaricae civilis Eques, Academiae scientiarum Bavaricae Socius  
ordinarius, Musei Regii zoologici, zootomici et ethnographici Conservator, Aca-  
demiae Naturae Curiosorum, Societatis literariae Edinburgensis, Mosco-  
viensis etc. Sodalis.*

TABULAE CXVIII A M. SCHMID MONACENSI SCULPTAE.

TOMUS II.

---

MONACHII.  
TYPIS FRANC. SERAPH. HÜBSCHMANNI.

MDCCCXXV.



CAPRIMULGUS longicaudatus .

Tab I .

# AVES TERRESTRES.

## F a m i l i a : H i r u n d i n e s .

Plani et brevi-rosires, insectivori, in locis tenebrosis, petrosis, vel in terra nidificantes; capite rostroque dentato depressis; collo brevi; oculis praegrandibus; naribus basalibus, rotundis; rictu oris peramplo; tarsi abbreviatis; alis vel cruciatis vel subdecumbentibus.

### GENUS I. CAPRIMULGUS.

*Striginus, nocturnus, in terra nidificans, strigum modo et haud alte volans; rostro basi depresso, vibrissis tecto, apice tenui, uncinato, introrsum canaliculato, rictu oris amplissimo, angulato-sinuato; plumis corporis intumidis; digitis lateralibus brevioribus, subsemipalmatis, postico frequenter minuto; ungue digiti medii incurvo, margine interiore plerumque serrato.*

#### SPECIES I. CAPRIMULGUS LONGICAUDATUS. TAB. I.

Maior, supra subiusque ferrugineus nigroque maculatus; pectore subtus innate nigro-ocellato; cauda alis praelongiore, subgradata; tectricibus posthumeralibus albicantibus; remigibus rectricibusque rufis, nigro-fasciatis; tibiis vix nudis; ungue digiti medii non serrato.

**D**ESCRIP TIO. Corpus C. cayennensi vix minus, tenuius vero, supra et subtus ferrugineum, plumulis transversim tenere nigro undulatis, medioque longitudinaliter nigro decussatis; caput fuscescens plumulis lateraliter rufo-fasciolatis, striga inframaxillari utrinque nigra; nucha dorsumque vivaciter rufescentia; tectrices alarum elongatarum posthumerales axillaresque albae, scapulares et radiales nigrae, mediae fulvo-ferrugineo nigroque undulatae vel maculatae; remiges rufo nigroque fasciatae; cauda alis praelongior, subgradata, rufa, nigro punctulata medioque 8 fasciata; corpus subtus rufescens, nigro lineariter reticulatum, inter pectus et abdomen ocellis nigris fulvisque semicirculariter notatum; crissum ochraceum, fere immaculatum; uropygium rufum nigroque undulatum; rostrum fulvescens, infra oculos planum; apice tenue, uncinatum; nares plumis obtectae; oculi grisei; tarsi breves, validi, vix nudi, fulvescentes; digitus lateralis internus, praecipue posticus fimbriati; unguis digiti medii non serratus. Longitudo corporis 12, 6', caudae 10½', c. alis l. 4¾', tarsi 4'', rictus oris 2'.

Habitat in sylvis fl. Japurae.

## SPECIES 2. CAPRIMULGUS RUPESTRIS. TAB. II.

Minutus, albescens; gula, abdomine, alis mediis caudaque breviter bifurcata latere albis; pectore obfuscat; tarsi dimidio nudis; ungue digiti medii serrato.

**D**ESCRIPITIO. Corpus Merula minus, supra et in pectore albo-griseum, maculis nonnullis nigris cruciatis, subtus niveum; caput griseum, vix rufescens, longitudinaliter nigro-lineatum; dorsum uropygiumque fulvescenti-grisea, fusco tenerrime undulata vel reticulata, lineis nonnullis cruciatis nigris, plumis basi nigris, in collari albis; tectrices alarum anteriores pallide fulvescentes, nigro, rarius albo maculatae, posteriores seu longiores griseae, nigroque lineolatae ac cruciatae; remiges primariae longae, cruciatae, nigricantes, secundariae niveae, apice nigro fasciatae; alae subtus medio et versus axillas albae; cauda alis brevior, subbifurcata, supra griseo-fusca, subtus nivea, apice nigricans; rectrices intermediae griseo-fuscae, lineolis nigris undulatae, laterales medio et basi albae, apice nigricantes, extrema margine exteriori basali nigricante; gula, pone aures, abdomen, crissum femoraque nivea; pectus obfuscatum, nigricanti subundulatum; tarsi dimidii albo-lanuginosi; digiti breves, vix fimbriati, ungue medio serrato; rostrum minutum, fuscescens, vix aduncum, vibrissis fere nullis; pedes fusi. Longitudo maris foemina maioris 8' caudae  $5\frac{3}{4}$ ' tarsi 6'' rostri 4''

Habitat familiaris in insulis petrosis fl. Nigri, diu haud raro volitans.

## SPECIES 3. CAPRIMULGUS HIRUNDINACEUS. TAB. III. F. 1.

Minutus, brunneo-fuscus, subtus rufo nigroque fasciatus; tarsi lanuginosis; remigibus medio vix, et rectrice exteriori fasciata apice introrsum albis; ungue digiti medii serrato; cauda aequali; gula non alba.

**D**ESCRIPITIO. Corpus Emberiza vulgari vix maius, supra brunneo-fuscum nigroque lineolatum ac variegatum, subtus fulvo nigroque undulatum, versus abdomen magis rufescens; caput fusco-brunnescens, nigro longitudinaliter lineatum rufoque punctatum; dorsum tectricesque alarum ac uropygii fusca, nigro rufoque punctulato-reticulata; alae caudae breviores, subtus ad humerum et axillas rufae; remiges primariae nigricantes, medio parum albo notatae, secundariae aequae fuscae, fulvo subfasciatae; cauda aequalis, aequae ac dorsum fusca et nigro fulvoque haud fasciata sed variegata, rectrice externa nigricante, rufo-fasciata, apice extrorsum nigricante, introrsum alba; gula pectusque fulvo nigroque irregulariter undulata, collari magis rufo-albicante; abdomen et crissum rufa, raro nigro fasciata; tarsus rufo-lanuginosus; digiti graciles, sanguineo-fusi, ungue



CAPRIMULGUS rupestris.

Tab. II.





CAPRIMULGUS / hircinaceus . 2 leucopygus .

Tab. III .





CASIMIRIUS *ecarunculatus*.

Tab. IV.



medio serrato; rostrum breve, nigricans, naribus non obtectis. Longitudo corporis  $6\frac{1}{4}$ , caudae  $5\frac{1}{2}$

Habitat in sylvis fl. Solimõesens.

**SPECIES 4. CAPRIMULGUS LEUCOPYGUS. TAB. III. F. 2.**

Minimus, brunneo-nigricans supra, subtus niger, albo-undulatus; gula alisque non albo-notatis; cauda aequali, basi introrsum albo-notata; pedibus nudis, non serratis.

**D**ESCRIPITIO. Corpus hirundinaceum, minus, supra nigro-fuscum, lineolis fulvis nonnihil inaculatum, subtus nigricans, transversim albo undulatum; caput, gula, tectrices alarum dorsumque nigro-fusca, fulvo subpunctulata; remiges nigrofuscae, immaculatae. caudam fere aequantes, subtus livescentes; cauda aequalis, supra fulvo obscure fasciolata, subtus immaculate nigro-fusca, vexillo rectricum extimarum interno versus basin albo-maculato; crissum nigricans, albo fasciatum; pedes nudi, fusci, ungue medio non serrato; rostrum extus vix conspicuum, nigricans. Longitudo corporis 6', caudae  $5\frac{1}{2}$ , c. alis l. 1. tarsi 6'', rostri 2''.

Habitat ad litora sylvestria fl. Amazonum.

**F a m i l i a : A m p e l i d e s .**

Planirostres, insectivori; rostro exserto, dentato, vix adunco, vibrissis vix tecto; collo distincto; naribus submediis, ovatis; tarsi haud altis; digitis lateralibus haud brevibus, exteriori basi connato, postico longo.

**GENUS I. C A S M A R I I N C H U S .**

*Nudicollis, longisonans, solitarie arborum altissimarum cacumini insidens; fronte rostroque basali planatis; rostro ad apicem trigono, subadunco, usque infra oculos hiante; digitis validis, totis fere fissis,*

**SPECIES I. C A S M A R I I N C H U S E C A R U N C U L A T U S . TAB. IV.**

Maior, immaculate niveus, circa oculos, genas et jugulum fere nudus, caruncula frontis nulla.

**D**ESCRIPITIO. Corpus robustum, supra subtusque niveum, immaculatum; caput supra planum, non carunculatum, circa oculos genasque nudum, plumulis pilosis

obsitum, porphyreo virescens; collum subtus aequè nudum, virescens, plumulis raris nigris munitum; alae mediocres, cauda aequali breviores; tarsi digitique robustiores, sanguinolenti, digito externo vix connato, postico longo; rostrum sanguinolentum, basi planum, medio carinatum, apice dentatum, subaduncum. Longitudo corporis  $9\frac{3}{4}$ ', caudae  $5\frac{1}{3}$ ', tarsi 11'', rostri  $1\frac{1}{3}$ '.

Habitat in sylvis Provinciae Rio de Janeiro, voce metallica longisonans, ab incolis „Garaponga vel Ferrador“ nominatus; differt a C. carunculato caruncula deficiente, a C. variegato viridi-fusco alboque non maculatus.

## GENUS II. AMPELIS.

*Familiaris; voce haud metallica; collo non nudo; rostro minus plano quam elevato, arcuato, naribus plumis vibrissisque haud obtectis; digito laterali basi connato.*

### SPECIES I. AMPELIS CARNIFEX. TAB. V.

Majusculus, purpureus; collo, dorso, alis caudaeque apice nigris.

**D**ESCRIP<sup>TI</sup>O. Corpus Merulae simile, subtus totum purpureum exceptis gula juguloque nigris; caput supra purpureo renitens, ante et pone oculos nigrum; collum, dorsumque totum nigerrima; tectrices alarum posteriores sive longae nigrae, anteriores nigricantes, remiges primariae nigro-fuscae, secundariae nigrae, vexillo interno livescente; alae cauda multo minores, subtus antice livescenti-ochraceae; axillae brunnescentes; uropygium, crissum femoraque purpurea; cauda aequalis, purpurea, apice nigro-fasciata; rostrum sanguineum, medio carinatum, triquetrum, apice dentatum, naribus vix apricis, vibrissis nigris aequè tectis; tarsi breves, longitudine fere digiti medii, flavi; digitus lateralis externus dimidius connatus. Longitudo corporis 8', caudae  $5\frac{1}{3}$ '. c. alis longioris  $2\frac{1}{2}$ ', tarsi 9'', rostri 1'.

Habitat in sylvis fl. Nigri ad urbem Barcelonam, fructus lauri gigantici maturos investigans; juvenis pectore magis nigro gulaque purpureo-maculatis, adultus pectore purpureo, gula nigerrima.

## GENUS III. PIPRA.

*Minor, agilis, familiaris, inter frutices vociferans; rostro gracili, trigono, brevi, compresso angustato, dentato, vibrissis nullis; tarso digitis altiore; digitis gracillimis, exteriore laterali plusquam dimidio connato; cauda alisque breviusculis.*



AMPELIS Carnifex *adult.*

Tab .V.



PIPPRA 1 coronata .2. cornuta .

Tab.VII.





PIPERA caudata 1. Mus. 2. Juv. 18

Tab. VI.

## SPECIES 1. PIPRA CORNUTA. TAB. VII. F. 2.

Nigerrima; occipite cornuto, gula, jugulo femoribusque coccineis; rostro subvalido.

**D**ESCRIP<sup>T</sup>IO. Corpus Pipra Rubricapilla Temm nonnihil maius, totum nigrum, exceptis capite, gula, jugulo femoribusque purpureis; differt a Pipra Pareola modo gula non nigra sed purpurea, fronte non aurantio - sed purpureo relucenti, occipite cornuto rostroque non tenui sed crasso ac elevato.

Habitat in sylvis fl. Amazonum.

## SPECIES 2. PIPRA CORONATA. TAB. VII. F. 1.

Minor, aterrima; capite supra coeruleo.

**D**ESCRIP<sup>T</sup>IO. Corpus exiguum, supra et subtus nigrum; caput supra coeruleo relucentius, plumulis basi nigris, ante, pone et infra oculos nigrum; remiges nigrae, apice vix fuscescentes; cauda alas nonnihil superans; rostrum breve, compressum, tenue, fere rectum, dentatum, supra nigricans, subtus albescens; pedes graciles, sanguineo-fuscescentes. Longitudo corporis  $3\frac{1}{2}$ ', caudae  $1\frac{1}{3}$ ', c. alas exced. 8'', tarsi 6'', rostri 5''.

Habitat ad pagum St. Pauli in sylvis fl. Solimoëns.

## SPECIES 3. PIPRA CAUDATA. TAB. VI. M. 1. F. 2.

Majuscula, mas-coeruleus, foemina viridis; rectricibus 2 intermediis nonnihil elongatis, vertice purpureo.

**D**ESCRIP<sup>T</sup>IO. Corpus magnitudine Fringillae domesticae, supra et subtus in mare coeruleum, in foemina viride, vertice in utrisque purpureo, rostro pedibusque sanguineis.

Mas: caput supra purpureum; occiput, ante et pone oculos, gula jugulumque nigra; collum, dorsum, uropygium, rectrices intermediae, pectus abdomenque coerulea; alae supra et subtus nigrae, remigibus apice vix fuscescentibus; cauda nigra, rectricibus 2 intermediis supra coeruleis, apice subtusque nigricantibus; crissum femoraque nigricantia.

Foemina: frons purpurascens, reliquum corpus herbaceo-viride; remigibus olivaceo-viridibus, scapis fuscescentibus; cauda supra viridi, subtus nigricante; femoribus fusco-viridibus.

Longitudo corporis foeminae  $5\frac{1}{2}''$ , caudae  $2\frac{1}{2}''$ , partis rectricum intermediarum caudam excedentis  $4''$ , tarsi  $9''$ , rostri  $5''$

Habitat in sylvis fl. Solimoëns, mas foemina nonnihil minor; differt a Pipra Pa-reola magnitudine maiore, fronte, collo subtus, pectore abdomineque non nigris, rectricibus 2 intermediis elongatis, pedibus non flavis sed sanguineis.

SPECIES 4. PIPRA FILICAUDA. TAB. VIII. M. 1. F. 2.

Mediocris, subtus citrina, mas supra niger, capite nucaque purpureis; foemina viridis; rectricibus elongatis, filosis.

**D**ESCRIP TIO. Corpus praecedente paulo minus, subtus totum citrinum. Mas: caput supra nucaque purpurea, plumis basi flavis; frons, regio ante, pone et infra oculos citrinae; dorsum, uropygium, crissum, femora, cauda alaeque nigra; remiges secundariae vexillo interno medio albae; axillae alarum flavae; alae subtus albicantes; cauda dimidia et basi, praecipue in vexillis internis plumosa, dimidia apiceque rectricum utrinque 4 exteriorum filoso-setosa, filis sive scapis elongatis introrsum nonnihil curvis, rectricibus 5 utrinque intermediis plumosis, brevibus; rostrum trigonum, nigricans; pedes graciles, sanguinei. Longitudo corporis  $5'$ , caudae absque seta  $1\frac{1}{2}'$ , cum seta  $3\frac{1}{4}'$ , tarsi  $7''$ , rostri  $5''$ .

Foemina mare vix maior, supra viridis, subtus pallide flavicans; caput et frons viridia; remiges fuscae, viridi limbatae, vexillis internis non albis,

Juvenis viridis supra, subtus et fronte citrina, nuca capiteque vix purpurascens.

Habitat ad pagum St. Pauli in sylvis fl. Solimoëns.

SPECIES 5. PIPRA HERBACEA. TAB. VIII. F. 1.

Mediocris, tenuirostris, herbaceo-viridi relucens; abdomine sulphurescenti.

**D**ESCRIP TIO. Corpus exiguum, aeruginoso-, vel saturate coeruleo-viride, plumis basi nigris; caput, nuca, dorsum tectricesque alarum coerulescenti-viridia; gula pectusque aequae viridia, sulphureo hinc inde maculata; abdomen crissumque sulphurescentia; femora flavo-cinerea; remiges, nec non cauda brevis fuscae, lateraliter viridi marginatae, vexillo interno medio albescenti; axillae flavicantes; cauda alis nonnihil brevior, vires-





PIPPRA Filicauda .

Tab. VIII.





PIPRA herbacea et elata.

Tab. VIII<sup>a</sup>.



cens, supra apice coerulesco-fuscescens, subtus fusca; rostrum tenue, apice acutum, dentatum, supra nigrum, subtus pallescens; pedes graciles, haud albi, sanguineo-fusci; digitus lateralis externus basi connatus; oculi brunnei. Longitudo corporis 3', caudae 1', c. alis longioris 6'', rostri 5½'' tarsi 5½''

Habitat in sylvis fl. Amazonum.

SPECIES 6. PIPRA ELATA. TAB. VIII<sup>a</sup>. F. 2.

Minor, olivaceo-virescens, subtus viridi sulphurescens; capite nigricante, in medio aurantio; tectricibus alarum flavo terminatis.

**D**ESCRIPITIO. Corpus Sylvia Regulo vix maius, supra olivaceo-viride, subtus sulphurescens; caput nigricans, vertice aurantio, subcristato; gula cinerascens; tectrices alarum mediae flavo terminatae; remiges secundariae lateraliter flavo-marginatae, primariae nigro-fuscae; cauda fusca, vix viridi marginata, apice albo terminata; rostrum breve, depressiusculum, nigrum; oculi flavi; pedes breves, graciles, nigri; digitus externus lateralis basi connatus. Longitudo corporis 3½', tarsi 6'', rostri 5'', caudae 1¼', caudae alis longioris 9''.

Habitat in sylvis Para e. An Sylvia elata et cristata Lath. et Buff.?

Familia: Muscicapae.

Platyrostris, insectivorae, solitariae, frequenter taciturnae, arboribus haud altis insidentes, brevivolantes; rostro basi planiore quam alto, vix compresso, vibrissis longis munito, apice trigono, dentato, uncinato; naribus basalibus, ovatis, membrana tectis; tarso digitis altiore; digitis lateralibus externis basi vix connatis, posticis longiusculis,

GENUS I. TODUS.

*Rostro longiore, supra et subtus ad apicem fere aequo plano latoque; pedibus gracilibus; digito laterali externo basi connato; cauda alisque brevibus, Piprae similibus.*

SPECIES 1. **TODUS MELANOCEPHALUS.** TAB. IX. F. 2.

Minor, olivaceo-cinereus, subtus flavus; fronte caudaque nigris; rectricibus apice albo-fimbriatis, exteriore extrorsum albo-, remigibus flavo-marginatis.

**D**ESCRIP TIO. Corpus exiguum, supra cinerascens, olivaceo-viridi vix indutum, subtus lacte flavum; caput supra, praecipue frons, ante ac pone oculos nigra, supra nares flavo submaculata; nucha plumbea; dorsum cinereum, vix olivaceo virescens, plumis basi nigris; uropygium, flavicans; tectrices alarum nigrae, flavo marginatae; remiges nigrae, flavo extrorsum limbatae, apice fusciscentes, vexillo interno basali albo-fimbriato; alae subtus antice flavae; cauda alis longior, nigra, apice flavo-albo limbata, rectrice exteriore apice et margine externo flavo-alba; gula, abdomen crissumque lutea; rostrum nigrum, apice subtus modo albicans; pedes nigri. Longitudo corporis  $5\frac{1}{2}$ ''; caudae  $1\frac{1}{3}$ ''; rostri 7'', tarsi 8

Habitat ad litora fl. Amazonum; differt a Todo cinereo Lath. (Buf. Pl. 585. F. 3.) capite dorsoque non viridibus, gula non alba.

SPECIES 2. **TODUS CINEREUS.** TAB. X. M. 1. F. 2.

Minor, virescens, subtus flavicans; capite plumbeo; gula juguloque albis, nigro striatis; cauda nigro-fusca; rectricibus albis nullis.

**D**ESCRIP TIO. Corpus magnitudine praecedentis, supra lacte virescens, subtus sulphureum; caput cinereo-plumbeum, ante et pone oculos griseo variegatum; dorsum uropygiumque viridia; tectrices alarum nigricantes, viridi-flavo marginatae; remiges aequae nigricantes, margine externo viridi-marginatae, margine interno basali albescente; cauda alis longior, nigricans, viridi marginata, apice albo-limbata; gula jugulumque alba, longitudinaliter nigro striata; pectus, abdomen crissumque sulphurea; rostrum nigrum, nonnihil largius quam in specie praecedente, subtus pone albescens; pedes fuscii. Longitudo corporis  $5\frac{1}{2}$ ''; caudae  $1\frac{1}{3}$ ''; c. alis l. 10'', tarsi 8'', rostri 7''.

Habitat in Brasilia; an Foemina speciei praecedentis? Todo cinereo Lath. et Buff Pl. 585. F. 3. licet simillima, differt tamen capite non viridi, gula juguloque nigro striatis, rectricibus albis nullis. Tabula nostra (X. F. 1.) exhibet avem Todo cinereo (F. 2.) omnino similem ideoque foeminam eiusdem speciei a nobis receptam; discrepat vero ab illa rostro tarsisque multo brevioribus, gula non striata abdomineque pallide flavo; an species diversa?

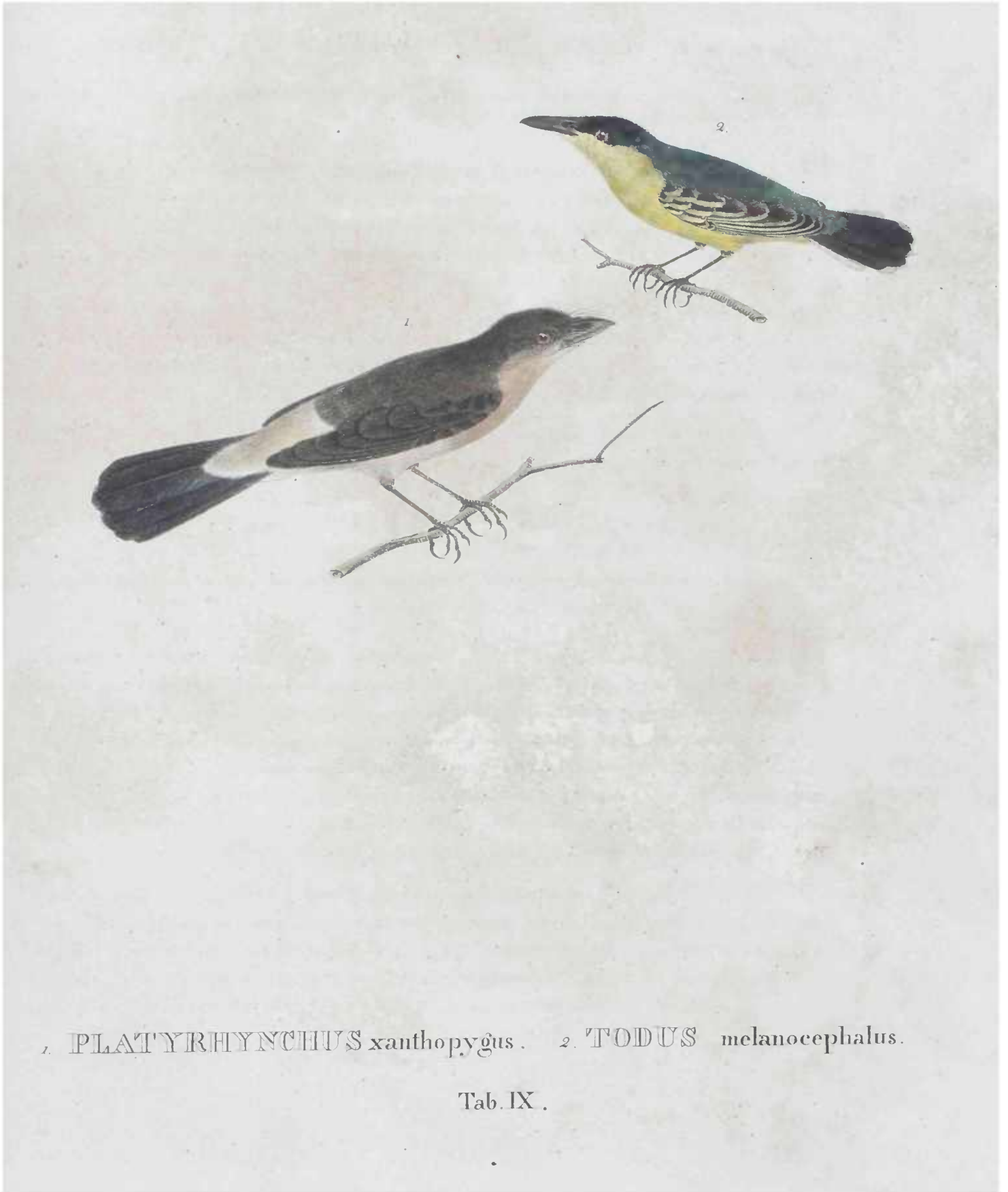







TODUS cinereus . 1. & 2. Form ?

Tab: X .



## GENUS 2. PLATYRHYNCHUS.

*Rostrum trigono, supra subtusque plano, latiore quam longiore, praecipue maxilla inferiore plana, lata.*

## SPECIES 1. PLATYRHYNCHUS XANTHOPYGUS. TAB. IX. F. 1.

Brunnescens; collo-subtus rufo; uropygio abdomineque stramineo-ochraceis; cauda nigra.

**D**ESCRIPITIO. Corpus Lusciniæ minus, supra cinereo-brunneum; caput fuscobrunneum, vertice medio basi stramineo; vibrissae mastacales confertae, nigrae, anteriorum versae rostroque haud breviores; dorsum brunneo-cinereum; uropygium, abdomen crissumque ochracea sive straminea; jugulum, pectus femoraque rufa; tectrices alarum fusco-brunneae; remiges nigro-fuscescentes; alae subtus antice stramineae; cauda alis multo longior, nigra; rostrum trigonum, longius quam latius, supra vix elevatum, nigrum, subtus planum, ochraceum, naribus vibrissis obtectis; pedes digitique graciles, fuscescentes. Longitudo corporis  $4\frac{1}{3}'$ , caudae  $2'$ , c. alis l.  $1\frac{1}{3}'$ , tarsi  $7\frac{1}{2}''$ , rostri  $5''$ .

## SPECIES 2. PLATYRHYNCHUS RUFICAUDA. TAB. XI. F. 1.

Majusculus, fusco-olivaceus, alis caudaque rufa.

**D**ESCRIPITIO. Corpus magnitudinis Fringillae domesticae, supra fusco-olivaceum, subtus flavo-viride; caput olivaceo-viride; dorsum viride, medio obfuscatum; uropygium rufum; gula flavo-cinereascens; pectus flavo-virescens, nebulatum; abdomen sulphurescens; femora brunnea; crissum ferrugineum; tectrices humerales obscure virescentes, reliquae rufae, medio nigro-maculatae; remiges nigro-fuscae, margine utroque rufomarginatae; alae subtus antice stramineae; cauda alis duplo maior, rufa, aequalis; rostrum capite brevius, nigrum, planum, apice acutum, aduncum; oculi grisei; pedes graciles, fuscescentes, argenteo induti. Longitudo corporis  $5\frac{1}{2}''$ , caudae  $2\frac{3}{4}'$ , rostri  $7''$ , tarsi  $7''$ .

Habitat in sylvis fl. Amazonum.



PLATYRHYNCHUS 1. Ruficauda 2. Chrysocephalus.

Tab. XI.



PLATYRHYNCHUS sulphurescens. 1 *Male* ? 2 *Female*

Tab. XII .

SPECIES 5. **PLATYRHYNCHIUS CHRYSOCEPS.** TAB. XI. F. 2.

Mediocris, brunneus, subtus albescens; vertice basi aurantio; tectricibus alarum rufo maculatis.

**D**ESCRIP TIO. Corpus praecedente duplo fere minus, supra brunneum, subtus stramineo-albescens; caput brunneum, vertice fusco maculato, subtus aurantio, plumis erectilibus; genae subochraceae; gula, pectus, abdomen crissumque stramineo alba, plumis basi nigris; femora ferrugineo-brunnea; tectrices alarum brunneo-fuscae, mediae fulvo terminatae; remiges nigro-fuscae, secundariae extrorsum, praecipue introrsum basi fulvo-limbatae; alae subtus antice ochraceae; cauda alis longior nigro-brunneo fusca; rostrum capite brevius, trigonum, apice acutum, aduncum, supra brunneo-nigrum, subtus albescens; vibrissae mastacales nigrae, porrectae; pedes altiores graciles, brunneo-fusci. Longitudo corporis  $4\frac{1}{2}'$ , caudae  $2\frac{1}{3}'$ , c. alas exced.  $1'$ , rostri  $5''$ , tarsi  $7''$ .

SPECIES 4. **PLATYRHYNCHUS SULPHURESCENS.**

TAB. XII. M. 1. F. 2 (?).

Mediocris, sulphureo-virescens, subtus viridi-flavescens; rostro plano, lato; tectricibus alarum flavo, remigibus reatricibusque nigro-fuscis, viridi-marginatis.

**D**ESCRIP TIO. corpus magnitudine Fringillae domesticae, supra in mare (?) laete, in foemina pallidius olivaceo-viride, subtus viridi-sulphureum; caput viridi-nigricans, supra aures flavescens; gula albo-cinerea; pectus, abdomen crissumque viridi-flava; femora viridi-fusca; tectrices alarum virides, flavo-terminatae; remiges retricesque nigro-fuscae, viridi-marginatae, vexillo remigum secundariarum interno medio albo-flavicante; alae anticae subtus flavae; cauda alis duplo longior aequalis; rostrum basi latum, planum, apice trigonum, aduncum, medio subcarinatum, supra nigrum subtus planum, album; vibrissae mastacales porrectae; oculi brunnei; pedes subgraciles, argentei, digito externo laterali dimidio connato. Longitudo corporis foeminae  $5\frac{3}{4}'$ , caudae  $2\frac{1}{2}'$ , c. alas exsup.  $1\frac{1}{2}'$ , rostri  $9''$ ; latitudo rostri  $6''$ ; altitudo tarsi  $7''$ .

Habitat in sylvis Provinciae Rio de Janeiro, Piahy et fl. Amazonum; mas hic descriptus foemina minor differt ab illa, a cel. Temminkio vivaciter depicta et *Platyrh. olivaceus* nominata (Pl. 12. F. 1.) rostro minus latiore magisque attenuato, colore viridi multo vivaciore, subtus minus cinerascente tectricibusque alarum non fulvo sed flavo terminatis; an species diversae?

SPECIES 5. **PLATYRHYNCHUS HIRUNDINACEUS.** TAB. XIII. F. 1.

Majusculus, brunneo-niger, subtus castaneus; alis caudaque mediis castaneis; tarsi abbreviatis; alis elongatis, cruciatis.

**D**ESCRIP<sup>T</sup>IO. Corpus magnitudine Hirundinis urbicae, supra nigro-brunneum, subtus totum castaneum, plumis basi cinereo-nigris; caput castaneo-fuscum; uropygium crissumque castanea; tectrices alarum-brunneo-nigrae, obscure castaneo-marginatae; remiges elongatae, cauda vix minores, castaneae, apice et vexillo externo nigricantibus, vexillo remigis extimae externo rufo-marginato, secundariae castanae, versus apicem nigricantes; alae subtus castanae; cauda castanea, versus apicem large nigro-fusco fasciata, aequalis, vexillo rectricis externae nigricante; rostrum capite vix brevius, basi largum, medio vix elevatum, apice trigonum, aduncum, supra subtusque nigrum; vibrissae mastacales breves; tarsi abbreviati, brunneo-fusci; digiti fere toti fissi. Longitudo corporis 7', caudae 5', c. alis l. 8'', rostri 9'', tarsi 6''; latitudo rostri 4 $\frac{1}{4}$ ''.

Vitam degit in interiore Brasilia, mas rostro nonnihil angustiore, coloreque supra minus obscuro.

SPECIES 6. **PLATYRHYNCHUS CINEREUS.** TAB. XIII. F. 2.

Minor, immaculate nigro-fuscus, subtus plumbescens; crisso rostroque subtus albis.

**D**ESCRIP<sup>T</sup>IO. Corpus Fringilla domestica minus, supra brunneo vel fuliginoso-nigricans, subtus plumbescens; caput nigro-fuscum; gula albo-cinerea; abdomen posterius crissumque albo-fulvescentia; tectrices alarum fuliginoso-fuscae; remiges primariae nigricantes, secundariae apice pallide albo marginatae; cauda alis longior, aequalis, nigro-fusca; rostrum capite brevius, basi latum, apice acutum, subaduncum, supra nigricans, subtus planum, fulvescens; pedes subgraciles, breviusculi, nigricantes. Longitudo corporis 5', caudae 2 $\frac{1}{2}$ ', c. alas superantis 1 $\frac{1}{3}$ ', rostri 6'', tarsi 4 $\frac{1}{4}$ ''.

Habitat in sylvis fl. Amazonum; differt a Muscicapa caesia Temm. rostro non angusto, corpore non toto plumbeo.



PLATYRHYNCHUS 1. hircinacœus. 2. cinereus.

Tab XIII.



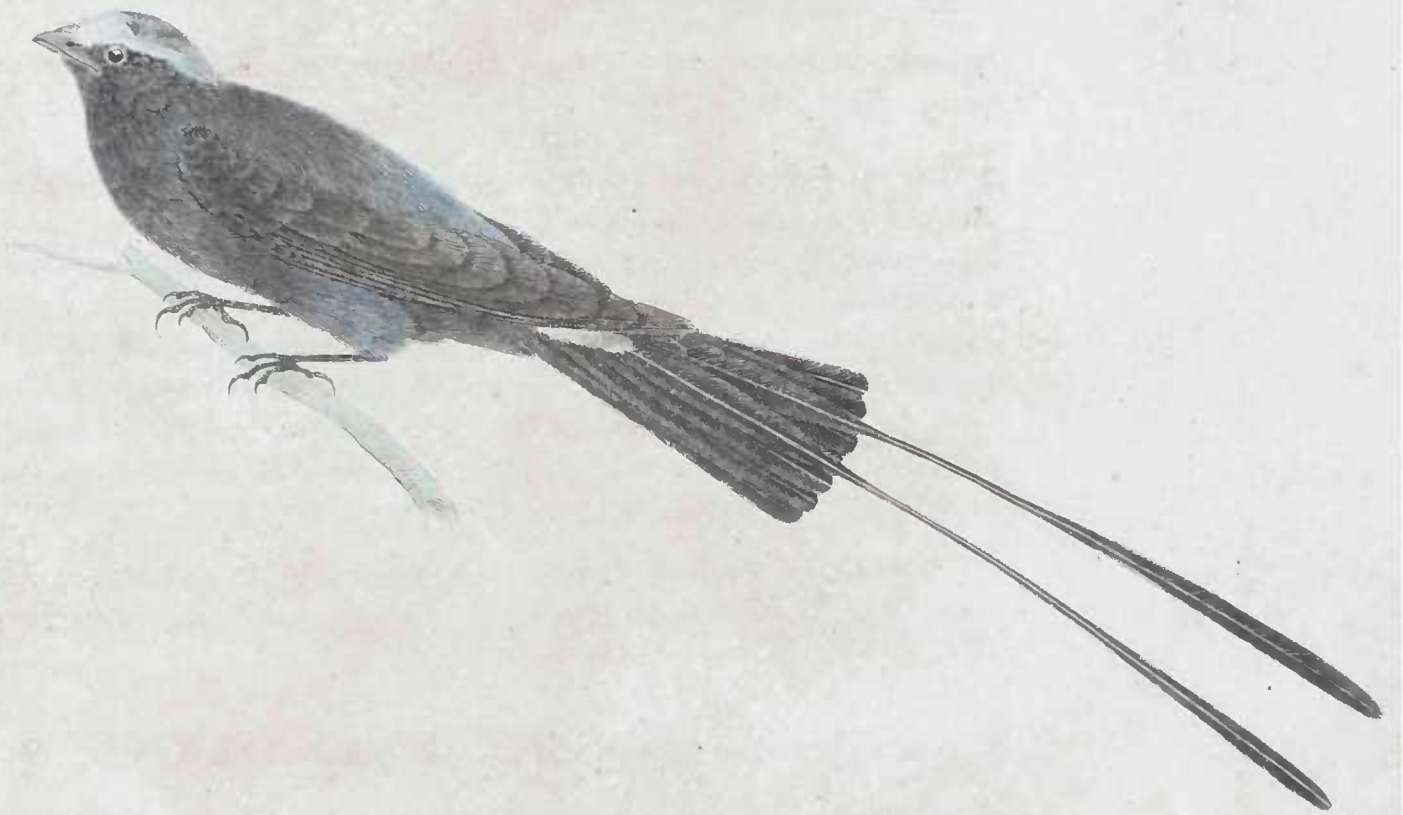

PLATYRHYNCEUS Filicauda .

Tab. XIV.

**SPECIES 7. PLATYRHYNCHUS FILICAUDA. TAB. XIV.**

Mediocris, nigerrimus; capite supra cinereo-albo; fronte uropygioque albis; rectricibus 2 intermediis elongatis; rostro breviusculo.

**D**ESCRIP<sup>T</sup>IO. Corpus gracile, totum nigrum absque splendore chalybeo; caput supra cinereo-album, in occipite, ante et pone oculos nigrum; frons uropygimque alba; gula nigra; remiges nigricantes, apice in foemina brunneo-fuscae. secundariae vexillo interno basali obscure albicantes; cauda alis longior, nigerrima, in foemina brunneo-nigra, aequalis exceptis rectricibus 2 intermediis elongatis, corpore fere longioribus, medio attenuatis, vix plumosis, versus apicem latiusculis plumosis; rostrum minutum nigrum, basi latiusculum, supra vix elevatum, vibrissis nigris; pedes nigri; digitus externus lateralis basi subcoarctatus. Longitudo corporis  $3\frac{3}{4}$ ', caudae absque rectricibus intermediis  $2\frac{1}{2}$ ', rectricum intermediarum 6', tarsi 6'', rostri 4''.

Habitat in Provincia Rio de Janeiro ad pagum Manioca, cacumini arborum minus altarium insidens; differt a Pipra Leucocilla magnitudine maiore, capite non toto albo, colore corporis nigro non violaceo.

**SPECIES 8. PLATYRHYNCHUS FLAVIVENTER. TAB. XV. F. 1.**

Minor, supra olivaceo-viridis, subtus luteus; capite non cinereo, supra oculos non albo-striato; tectricibus alarum flavo-viridi terminatis.

**D**ESCRIP<sup>T</sup>IO. Corpus exiguum supra laete olivaceo-viride, subtus totum luteum, plumis basi cinereis; caput supra viride, ante et post oculos flavicans; tectrices alarum minores nigricantes, viridi-luteo terminatae; remiges breves, fusco-nigrae, margine externo viridi fimbriato, secundariae extrorsum flavo marginatae, basi flavae; cauda alis brevior. aequalis, brunnescenti-fusca, viridi marginata; rostrum breve, nigricans, supra vix carinatum, naribus fere intermediis, a vibrissis nigris remotis; pedes nigri, argenteo induti; Longitudo corporis 4', caudae  $1\frac{3}{4}$ ', c. alis l.  $1\frac{1}{4}$ ', rostri 5'', tarsi 6''.

Habitat in Provincia Rio de Janeiro; differt a Muscicapa Diope Tem. Pl. 144. F. 8. corpore subtus non cinereo, a Muscicapa eximia capite non cinereo, stria super oculos et in genis non alba.





PLATYRHYNCHUS 1. Flaviventer. 2. Brevirostris.

Tab. XV.

## SPECIES 9. PLATYRIYNCHIUS BREVIROSTRIS. TAB. XV. 2.

Minor, supra subolivaceus, subtus lutescens; striis 2 super alas transversis, albis; periophthalmiis albis; gula albicante; remigibus reatricibusque fuscis.

**D**ESCRIP TIO. Corpus exiguum, supra olivaceo virescens, subtus pallide lutescens; caput supra viride, plumis verticis fusco alboque terminatis; stria a genis super oculos alba; gula jugulumque, sordide albicantia; tectrices alarum humerales virides, subjacentes nigro-fuscae, albo terminatae; remiges nigro-fuscae, vexillo externo viridi-marginato, introrsum et basi subflavicantes, secundariae apice albo fimbriatae; alae subtus antice flavae; cauda brunneo-fusca, lateraliter viridi submarginata, aequalis, alis longior; rostrum nigricans, minutum, supra subelevatum; tarsi breves, nigri; digitus externus lateralis basi connatus. Longitudo corporis 4', caudae 2', p. c. alis l.  $1\frac{1}{5}'$ , tarsi 6'', rostri  $5\frac{1}{2}''$ .

Habitat in Provincia Rio de Janeiro; foemina hic non depicta et illi ceylonensi Swainson Pl. 15 fere similis corpore maiore, rostro paulo longiore et planiore tarsoque magis alto est. Differt a Muscicapa eximia Tem. pl. 144. F. 2. colore non laete viridi, capite non cano, gulaque non flava.

## SPECIES 10. PLATYRIYNCHIUS PAGANUS. TAB. XVI. 1.

Majusculus, supra cinereo-olivaceus, subtus pallide flavicans; jugulo pectoreque cinereo-albis; vertice haud flavo; palpebris albis; tectricibus alarum albescenti terminatis.

**D**ESCRIP TIO. Corpus Fringilla domestica vix minus, supra cinereo-olivaceum; caput olivaceo-fuscum, vertice basi haud flavo et vix albo striato, periophthalmiis albis; gula, jugulum pectusque albo-cinerea; abdomen, femora crissumque sulphurescentia; striae alarum 2 vel 3 transversae, albicantes, tectricibus nigro-fuscis, albo terminatis; remiges nigro-fuscae, marginè externo vix virescenti; alae subtus antice flavicantes; cauda nigro-fusca, alis longior, aequalis, reatricibus extrorsum viridi vix marginatis; rostrum breviusculum, trigonum, subaduncum, supra brunnescens, subcarinatum, subtus flavescens; pedes subrobusti, nigri, digitis fere totis fissis. Longitudo corporis foeminae  $5\frac{1}{3}'$ , caudae  $2\frac{1}{2}'$ , p. c. alis l.  $1\frac{1}{2}'$ , rostri 5'', tarsi 9''.

Reperitur in sylvis Rio de Janeiro, mas paulo minor, abdomine magis sulphurescente.



PLATYRHYNCHUS 1. paganus. 2. murinus.

Tab. XVI.

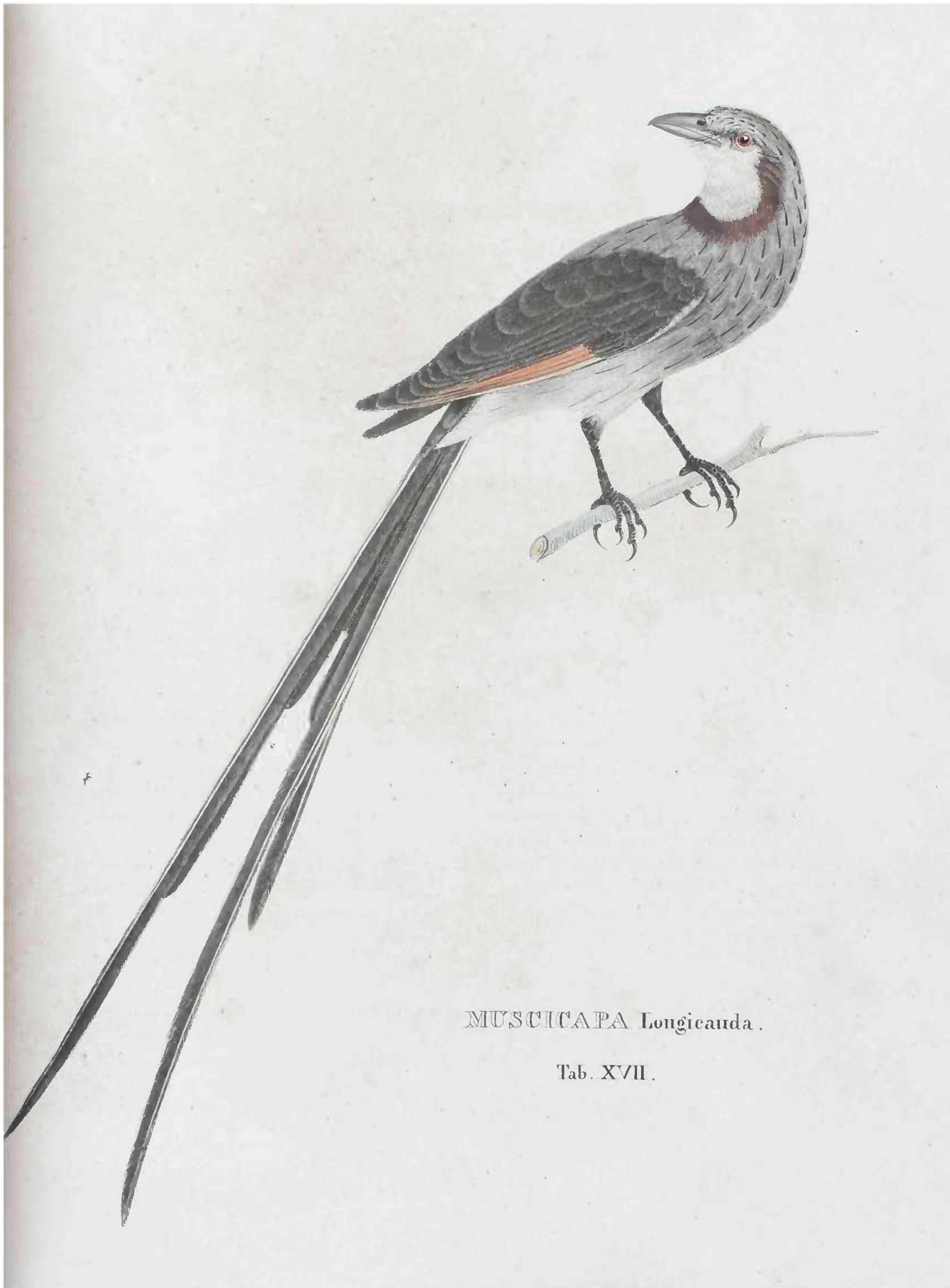

MUSCIVORA longicauda .

Tab. XVII .

SPECIES 11. **PLATYRHYNCHUS MURINUS.** TAB. XVI. 2.

Minor, supra brunnescens, ante et super oculos albo notatus, subtus sulphurescens, gula albescente.

**D**ESCRIP<sup>T</sup>IO. Corpus exiguum, supra obscure brunnescens, immaculatum; striga super oculos versus genas, duaeque aliae transversae super tectrices alarum flavo-albae; gula albescens; pectus, abdomen crissumque sulphurescentia; tectrices alarum fusco-brunneae, flavo-albo terminatae; remiges fusco-brunneae, vexillo interno basi flavicante; cauda alis longior aequalis fusco-brunnescens; rostrum breve, trigonum, subelevatum, fuscescens, subtus flavescens; pedes graciles, fusciscentes. Longitudo corporis  $3\frac{3}{4}$ ', caudae  $1\frac{3}{4}$ ', p. c. alis l. 1', tarsi --- rostri 5''

GENUS 3. **MUSCICAPA.**

*Solitaria, Platyrhyncho simillima* rostro vero longiore quam latiore, magisque cylindrico ac carinato, vibrissis munito, mandibula inferiore compressa; tarsis plerumque elevatis, robustis.

SPECIES 1. **MUSCICAPA LONGICAUDA.** TAB. XVII.

Maior, longissime caudata, supra subtusque cinerea; alis medio rufis caudaque gradata nigricantibus; collaris gulam albam ambiente sanguineo-brunneo; remige rectricisque exterioribus albo marginatis.

**D**ESCRIP<sup>T</sup>IO. Corpus robustum, Merula vix minus, supra subtusque cinereo canescens; caput albo-cinereum, supra oculos et in fronte albescens, plumis squamosis, medio nigro-lineatis; gula, crissum nec non abdomen alba; collare jugulare usque ad aures fusco-sanguineum; dorsum, femora, uropygium pectusque cinereo plumbescentia, scapis plumarum interdum nigris; tectrices alarum remigesque secundariae nigricantes, primariae introrsum et basi flavicantes, extrorsum medio ferrugineae. apice nigricantes, albescenti vix terminatae, vexillo remigis extimae externo tenui, flavo; alae subtus ad axillas humerosque albae, medio flavae; cauda corpore duplo longior. gradata, basi brunneo-nigra, reliqua nigra, rectricibus 5 utrinque exterioribus longioribus, extima longissima, in vexillo externo basi flavo-albo marginata, apice largius plumosa, extrorsum subarcuata; rostrum validum, nigricans, aduncum; pedes nigri, robusti; digitus lateralis externus fere non comatus. Longitudo corporis  $1^{\circ} 2\frac{1}{2}$ ', rectricis longissimae  $10\frac{1}{3}$ ', rostri 9'', tarsi 15''

Habitat in pratis paludosis Provinciae St. Pauli supra arbusta, Tezoira do Campo appellata.







MUSCICAPA Veturula.

Tab. XVIII.

## SPECIES 2. MUSCICAPA VETULA. TAB. XVIII.

Maior, supra subtusque plumbea; alis caudaque nigris; cauda haud elongata, gradata, furcata, rectrice extrema extorsum albomarginata.

**D**ESCRIP TIO. Corpus robustum, praecedente paulo minus, supra subtusque plumbeum; caput, collum, dorsum, pectus, abdomen, uropygium crissumque plumbea; gula vix albescens; femora brunneo-fusca; alae immaculate nigrae, subtus antice albescentes; cauda aequae nigra, alis longior, apice gradata ac furcata, vexillo rectricis externae externo tenni, albo, apice nigro; rostrum nigrum, aduncum; pedes vix robusti, nigri. Longitudo corporis 8', caudae 4', rostri 8', tarsi 9''.

Vicitat in campis Provinciae St. Pauli.

## SPECIES 3. MUSCICAPA FURCATA. TAB. XIX.

Maior, supra obscure olivacea, subtus citrina; vertice aurantio-rubro; rostro valido, planiusculo; cauda furcata; gula cinereo-alba; tarsi brevibus.

**D**ESCRIP TIO. Corpus robustum, supra dorsum obscure olivascens, subtus citrino-flavum; caput nucaque plumbea, vertice medio aurantio-rubro; gula jugulumque cinereo-alba; pectus viridi-flavum; abdomen, femora crissumque citrina; tectrices alarum nigro-fuscae, sordide albo ferminatae; remiges aequae nigro-fuscae, basi subtus albo-livescentes; alae antice subtus citrinae; cauda alis maior, nigro-fusca, subtus plumbeo-fusca, apice subfurcata; rostrum capite fere maius, rotundato-planiusculum, nigrum, maxilla inferiore haud plana; oculi grisei; tarsi breves, nigri, digitis fassis. Longitudo corporis 8', caudae  $3\frac{1}{2}'$ , l. p. furcatae 1', rostri 8', tarsi 8''.

Habitat in locis campestribus Brasiliae sub nomine vago „Pendivim“, mas a foemina vix diversus.



MUSCIVORA furcata .

Tab. XIX .



MUSCIVORA sulphurea .

Tab. XX .

## SPECIES 4. MUSCICAPA SULPHUREA. TAB. XX.

MAIOR, supra olivaceo-virescens, subtus citrina; vertice aurantio-flavo; cauda aequali, non furcata; gula juguloque albis.

**D**ESCRIP<sup>T</sup>IO. Corpus magnitudine fere praecedentis, supra brunneo-fusco olivascens, alis subtus, pectore, abdomine, crisso femoribusque citrino-flavis; caput obscure cinerascens, vertice medio introrsum aurantio-flavo; gula, jugulum pectusque anterius alba; dorsum uropygiumque brunneo-fusca, olivaceo-viridi induta; tectrices remigesque alarum fusco-brunneae, virescenti marginatae, vexillo remigum interuo medio pallide flavicante; cauda alis longior, aequalis, brunneo-fusca supra, subtus cinerascens, rectricibus viridi submarginatis; rostrum nigrum, trigonum, carinatum, aduncum; pedes robustiores, nigri, haud alti. Longitudo corporis 8', caudae  $3\frac{1}{4}'$ , rostri 9" tarsi 9"

Habitat in Brasilia; differt a *Muscicapa furcata* cauda non furcata, rostro haud plano, vertice non rubro, a *Muscicapa Joazeiro* vertice non rubro, gula juguloque non albis, rostro haud tenui tarsisque non altis.

## SPECIES 5. MUSCICAPA CINERASCENS. TAB. XXI. M. 2. FOEM. 1.

MAIOR, supra, praecipue subtus non plumbescens sed cinerascens; alis caudaque fuscis; rostro robusto, adunco; mare et foemina unicoloribus.

**D**ESCRIP<sup>T</sup>IO. Corpus praecedente paulo minus, supra cinerascens, subtus albescenti cinerascens; caput cinereum, fusco maculatum, periophthalmicis nec albobstriatis, verticeque nec flavo nec rubro; dorsum fusco cinerascens, vix olivaceo-nebulatum; tectrices remigesque alarum nigro-fuscae, in foemina rufo marginatae; alae subtus rufo-albescentes; gula, pectusque sulphurescenti-cinerea; abdomen cinereo-canescens; crissum rufescens; cauda magnitudine corporis, aequalis, fuscescens, in foemina rufo marginata; rostrum crassum, basi latiusculum, nigrum, naribus vibrissis tectis; tarsi minus alti, nigri, subrobusti. Longitudo corporis 7' caudae 3, c. alis longioris 2', tarsi 8" rostri 8".

Habitat in locis apricis Rio de Janeiro, foemina mare maior remigibus rectricibusque rufo marginatis, rostro minus adunco, tarsis minus altis; differt a *Muscicapa* (*Tamnophilo*) *caesia* Temm. corpore fere duplo maiore, non plumbeo sed cinereo, rostro non cylindrico, tamnophiloideo, caudaque non brevi, ab *Ampelide* cinerea magnitudine fere triplo minore.

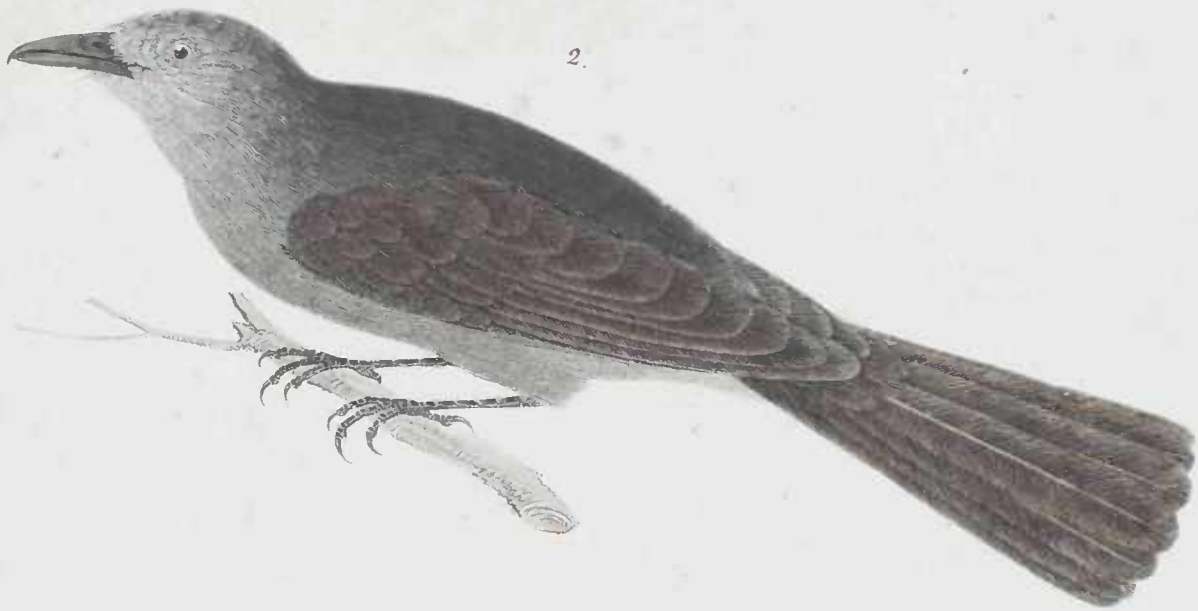

MUSCICAPA cinerascens. 1 From 2 Mas.

Tab. XXI.









MUSCICAPA velata .

Tab. XXII .

## SPECIES 11. MUSCICAPA VELATA. TAB. XXII.

Maior, supra brunnescenti-fusca, subtus et in fronte, cauda basali medioque alarum alba; capite canescenti.

**D**ESCRIPŦIO. Corpus praecedente maius, supra brunneo-fuscum, subtus totum album; caput canescens, fronte, genis, auribus striaque super oculos albis; tectrices alarum nigro-fuscae, longiores, apice albicantes; remiges nigrae, vexillo interno basali secundarumque medio nec non apice albis; uropygium, crissum femoraque alba; cauda aequalis, alis vix maior, dimidia basalis alba, reliqua nigra; rostrum nigricans, basi subdepressum, versus apicem cylindricum, capite fere longius; pedes alti, robusti, nigri. Longitudo corporis 7'; caudae 5'; tarsi 13"; rostri 9".

Habitat in Provincia St. Pauli.

## SPECIES 12. MUSCICAPA JOAZEIRO. TAB. XXIII.

Maior, supra flavo-olivascens, subtus sulphurea; vertice coccineo, remigibus caudaque brunnescenti-livescens; rostro subcylindrico.

**D**ESCRIPŦIO. Corpus praecedente vix minus, flavo olivascens, subtus totum sulphureum; caput totum pallide brunnescens ac olivascens, vertice erectili, basi coccineo; gula, jugulum, pectus, abdomen, femora crissumque sulphurea; dorsum flavo-brunneo olivascens; uropygium nonnihil rufescens; tectrices alarum pallide fusco brunnescentes, rufo submarginatae; remiges fusco brunnescentes, vexillo interno basali sulphureo; cauda alis maior aequalis, colore remigum, apice vero flavicanti-albo terminata; rostrum nigricans, capite fere longius, apice subcylindricum, dentatum; pedes alti, nigri, digitis fissis; oculi nigri. Longitudo corporis  $6\frac{1}{3}'$ , caudae  $2\frac{3}{4}'$ , c. alis longioris  $1\frac{3}{4}'$ , rostri 9", tarsi 15"

Habitat in campis prope pagum Joazeiro ad flumen St. Francisci, mas a focmina vix diversus.



MUSCIVORA Joazeiro.

Tab: XXIII.



MUSCICAPA Polyglotta .

Tab. XXIV.

## SPECIES 13. MUSCICAPA POLYGLOTTA. TAB. XXIV.

Maior, supra cinerea, subtus, excepto pectore, cinereo-alba; striga infra aures nigra; cauda basi apiceque, et alis medio albis.

**D**ESCRIPITIO. Corpus magnitudine fere Merulae, supra fuliginoso-cinereum, subtus ad gulam, abdomen, crissum femoraque album; caput fusco-cinereum; striga a naribus versus oculos, aliaque infra oculos albae; stria a maxilla inferiore ad collum laterale nigra; dorsum, uropygium, pectus tectricesque humerales fuliginoso-cinerea; tectrices alarum mediae longaeque nigro-fuscae, sordide albo terminatae, tectrices alarum axillares remigesque nigerrimae, omnes versus basin et vix extus conspicue albae. secundariae apice albicantes; alae subtus albae; cauda alis paulo minor, aequalis, nigerrima, apice et basi alba, vexillo rectricis extimae albo; rostrum capite vix brevius, trigonum, nigrum, aduncum; pedes altiusculi, nigri, digitis validis, fissis. Longitudo corporis 8', caudae  $3\frac{3}{4}'$ , rostri 9", tarsi 13"

Habitat in Provincia St. Pauli, mas foemina vix minor, pectore minus fusco, caudae apice minus albo terminato; discrepat a Muscicapa velata capite non canescente, pectore remigibusque medio non albis, cauda basi minus large alba, striaque mandibulari non nigra.

## SPECIES 14. MUSCICAPA SIMILIS. TAB. XXV.

Mediocris, supra olivaceo-fusca, subtus sulphurea, Muscicapae cayennensi simillima, diversa vero rostro brevi, capite non nigro sed fusco, verticeque non flavo sed aurantio.

**D**ESCRIPITIO. Corpus Muscicapa cajennensi fere maius, supra olivascens, subtus sulphureum; caput nigro-fuscum, supra oculos versus nuham albo-striatum, in medio vertice aurantium, imo coccineum, pone aures et in genis nigro-fuscum, supra nares flavo-albo notatum; gula jugulumque alba; pectus, abdomen, infra alas, crissum femoraque sulphurea; tectrices alarum brunneo-nigro fuscae. viridi-fulvo limbatae; remiges nigro-fuscae, margine externo rufescente, vexillo interno praecipue versus basin rufescenti; alae subtus antice sulphureae; cauda alis maior, aequalis, brunneo-nigro fusca, marginibus subvirescentibus; rostrum breve, carinatum, dentatum, nigrum; oculi brunnei; pedes minus alti, nigri, digitis robustis, fissis. Longitudo corporis 6', caudae  $2\frac{3}{4}'$ , caudae alis longioris  $1\frac{1}{2}'$ , rostri 6", tarsi 9"



MUSCICAPA similis.

Tab. XXV.





Habitat ad fl. Amazonum, mas a foemina non diversus; differt a *Muscicapa cayennensi*, cui simillima paulo vero maior est, non nisi rostro duplo brevior, capite hand nigro, margineque remigum externo non tam large rufo.

SPECIES 15. **MUSCICAPA THAMNOPHILOIDES.** TAB. XXVI. 1.

Maior, tota castanea; rostro, valido, cylindrico; abdomine ochraceo; cauda rufa.

**D**ESCRIP<sup>T</sup>IO. Corpus robustum, supra totum castaneo-rufum, immaculatum, subtus dilute castaneum; caput dorsumque castanea; gula, praecipue abdomen, femora crissumque ochraceo-ferruginea; vibrissae nigrae; tectrices alarum nigro-fuscae, castaneo marginatae; remiges fusco-nigrae, secundariae vexillo interno ochraceo, superiores rufo marginatae vel fere castanae; alae subtus antice ferruginae; cauda alis longior, aequalis, castaneo-rufa; rostrum validum, compressum, subcylindricum, nigrum, capite vix brevius, aduncum; pedes brunnei, albo tecti. Longitudo corporis  $7\frac{1}{2}'$ , caudae  $3\frac{1}{4}'$ , c. alis longioris 2', rostri 10'', tarsi 11''.

Habitat in locis sylvaticis fl. Amazonum.

SPECIES 16. **MUSCICAPA CINEREA.** TAB. XXVI. 2.

Maior. supra subtusque castaneo-rufa; capite nucaque plumbescentibus; gula juguloque cinereo albicantibus; cauda rufa; rostro basi depresso, longo.

**D**ESCRIP<sup>T</sup>IO. Corpus robustum, Merula minus, supra fusco-castaneum, subtus castaneo rufum, plumis basi cinereonigris; caput plumbescens nigroque striatum; nuca plumbea; gula jugulumque albicantia; abdomen rufescenti-flavo albicans; tectrices alarum nigro-fuscae, apice castanae; remiges fusco-nigrae, extrorsum castaneo marginatae, vexillis internis basi ochraceis; secundariae superiores fere castanae; alae subtus rufae; cauda alis longior, aequalis, rufa; rostrum capite fere longius, brunnescens, basi depressum, carinatum, apice parum elevatum, dentatum, aduncum, naribus largis ovatis, vibrissis mastacalibus nigris; pedes brunneo-fusci, alti, unguibus magnis. Longitudo corporis  $7\frac{1}{3}'$ , caudae 5', c. alis longioris  $1\frac{3}{4}'$ , rostri 15'', tarsi 1'.

Habitat in sylvis Brasiliae, mas a foemina non diversus; an *Muscicapa cinerea* Lath. et Briss. hand accurate nominata?



MUSCIVORA 1 thamnophiloides. 2 cinerea.

Tab. XXVI.

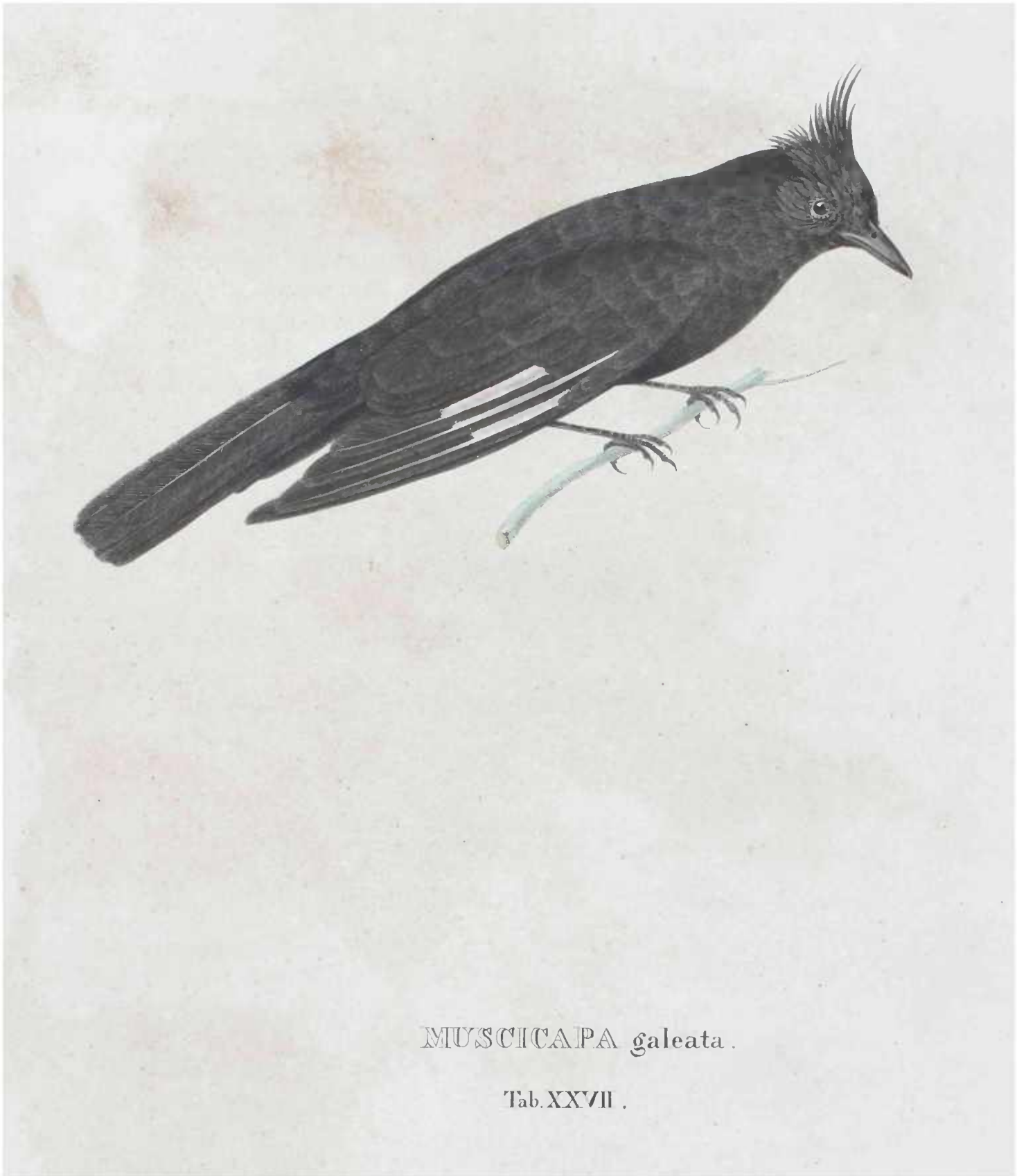

MUSCICAPA galeata .

Tab. XXVII .

SPECIES 17. **MUSCICAPA GALEATA.** TAB. XXVII. Mas. XXVIII. 1. Foem.

Maior, violaceo-nigra; vertice galeato; remigibus medio basique albis.

**D**ESCRIP<sup>T</sup>IO. Corpus Merulae simile sed dimidio fere minus, violaceo-nigrum; plumae verticis cristatae, 1' longae, antrorsum curvae; alae fusco-nigrae, vexillis remigum internis medio basique albis; secundariae superiores totae nigrae; cauda alis longior, aequalis, nigra; rostrum nigrum, fere cylindricum, capite brevius; pedes robusti, alti; digiti breviusculi, fissi. Longitudo corporis 7', caudae  $5\frac{3}{4}'$ , c. alis longioris  $1\frac{1}{2}'$ , rostri 8" tarsi 10".

Reperitur in campis Provinciae St. Pauli, solitarie arbustis insidens; foemina (?) vel juvenis vertice non cristato, gula castanea, nigro strigilata, rostro magis compresso, gonyde brevior.

SPECIES 18. **MUSCICAPA FULVICAUDA.** TAB. XXVIII. 2.

Minor, supra fuliginoso-olivacea, subtus fulvo-alba; cauda ochracea, apice olivaceo-fusca.

**D**ESCRIP<sup>T</sup>IO. Corpus magnitudine Lusciniae, supra obscure olivascens, subtus fulvo-albicans; caput fuscum, ante oculos fulvo notatum, infra et pone oculos fulvum; gula, pectus abdomenque medio albicantia, hypochondriis fuscis; tectrices humerales olivascens, subsequentes remigesque nigro-fuscae, extrorsum olivaceo marginatae; uropygium, crissum caudaque dimidia basalis fulvo-rufa, reliqua cauda femoraque fusco-olivacea; rostrum breviusculum, nigrum, planum, naribus vibrissis tectis; tarsi elati, fulvi. Longitudo corporis 5' caudae  $2\frac{1}{5}$ , c. alis l.  $1\frac{3}{4}'$ , rostri 6", tarsi 10".

SPECIES 19. **MUSCICAPA NIVEA.** TAB. XXIX. 1.

Mediocris, tota nivea, remigibus primariis caudaeque apice nigris.

**D**ESCRIP<sup>T</sup>IO. Corpus praecedente minus, supra subtusque albissimum; tectrices humerales remigesque secundariae albae, tectrices axillares remigesque primariae nigerri-  
mae; alae subtus albae; cauda alis longior, aequalis, alba, apice nigro fasciata; rostrum breviusculum, subcylindricum, nigrum; oculi pedesque nigri, digito externo fere toto fisso. Longitudo corporis  $5\frac{3}{4}'$ , caudae  $2\frac{3}{4}'$ , c. alis l. 1', rostri 8", tarsi 11".



MUSCIVORA 1. galeata *Fors.* 2. Fulvicauda.

Tab. XXVIII.





MUSCICAPA 1 nivea. 2 Dominicana .

Tab. XXIX .





Habitat solitaria in campis fl. St. Francisci prope pagum Joazeiro, ab incolis „Tapeira, ab Azara No. 20, Irupero dicta.

SPECIES 20. **MUSCICAPA ALBIVENTER.** TAB. XXX. Mas. 1. Foem. 2.

Minor, supra nigricans, subtus fronteque alba; cauda nigerrima, immaculata; uropygio albo.

**D**ESCRIP TIO. Corpus praecedente minus, supra nigrum, in foemina fuliginoso-nigricans, subtus albissimum; caput nigrum, in fronte, super, ante, post et infra oculos album; alae breviusculae, nigrae, apice fusciscentes, subtus antice albae; cauda aequalis, tota nigra alis longior; colli latera, gula, pectus, abdomen, femora crissumque alba; rostrum nigricans, tenue; pedes nigricantes; oculi grisei. Longitudo corporis  $4\frac{1}{2}$ ’, caudae  $1\frac{1}{2}$ ’, c. alis l.  $1\frac{1}{3}$ ’, rostri 7”, tarsi 9”.

Habitat in campis Brasiliae; mas junior dorso tectricibusque humeralibus magis fuliginosis; foemina, ob similitudinem rostri *Muscicapa dominicana* (T. XXX. 2.) falso a me signata, capite dorsoque fuliginoso-cinereis, alis fuliginoso-fuscis, rostro rotundato-convexo, nigro, subtus albo.

SPECIES 21. **MUSCICAPA DOMINICANA.** TAB. XXIX. 2.

Minor, nigerrima; capite colloque albis; rostro convexo, plano, nigro, subtus albo; alis apice fusciscentibus.

**D**ESCRIP TIO. Corpus magnitudine praecedentis, totum nigrum, excepto capite, gula juguloque, raro uropygio albis; alae nigrae in junioribus fuliginoso-fuscae; cauda aequalis, alis longior. nigra; rostrum rotundato-convexum, capite paulo brevius, supra nigricans, subtus albescens, planiusculum, apice fuscum; pedes minus alti, nigricantes; oculi grisei. Longitudo corporis 5’, caudae 2’, c. alis l. 1’, rostri 9”, tarsi 8”.

Habitat in Provincia Parae sub nomine „Viuva”.

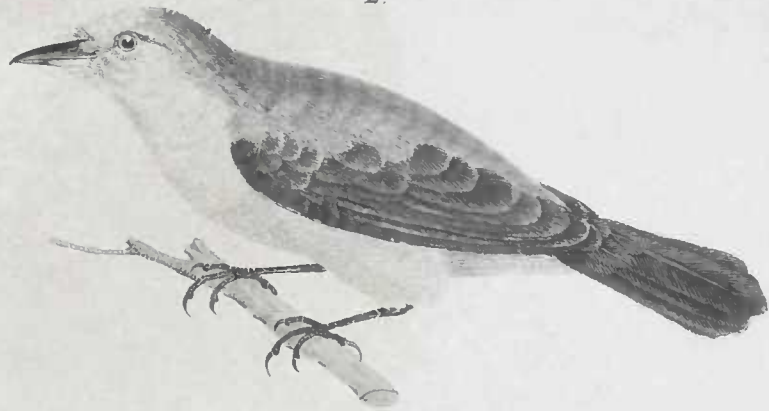

MUSCITAPA Albiventer 2 dominicana. ♀

Tab. XXX .



MUSCIVORA rufina . 1. *Nov. 2. Forst.*

Tab. XXXI .

## SPECIES 22. MUSCICAPA RUFINA. TAB. XXXI. M. 1. F. 2.

Mediocris, brunneo-fusca, subtus albo flavescens, Platyrhyncho pagano similis, maior vero, caudaque longiore large rufo-fimbriata, rostro longiore, crisso albo.

**D**ESCRIP<sup>T</sup>IO. Corpus magnitudine Fringillae domesticae Platyrhynchoque pagano multo maius, supra fusco-brunneum, raro virescenti striatum, subtus flavo albicans, pectore fuliginoso, flavo-albo maculato; caput maris nigricans, vertice subtus large citrino-, foeminae fusco-brunneum, vertice immaculato; striga super oculos versus occiput et frontem alba; macula supra aures brunneo-fusca, stria subjacente alba; gula albicans; abdomen, femora nec non crissum flavo-alba; tectrices alarum nigro-fuscae, humerales rufo-, reliquae albo limbatae; remiges longae nigro-fuscae, primariae extrorsum rufo-, secundariae albo-marginatae, subtus basi vexilloque interno pallide flavo-marginatae; cauda alis longior, aequalis, nigro-fusca, rectricibus rufo marginatis; rostrum longum, rectiusculum, brunneo-fuscum, maxilla inferiore non plana sed compressa, basi rufa, gonyde brevi; pedes breves, nigricantes. Longitudo corporis  $5\frac{1}{2}$ ', caudae 3', c. alis l. 2', rostri 7'', tarsi 7''.

Habitat in Provincia fl. Amazonum, foemina vertice non flavo-maculato; differt a Platyrhyncho pagano corpore subtus minus flavicante caudaque longioribus, rostro longiore, subtus nec plano nec gonyde brevi, remigibus rectricibusque non viridi sed rufo marginatis.

## SPECIES 23. MUSCICAPA MYSTACEA. TAB. XXXI. M. 1. FOEM. 2.

Mediocris, supra subtusque alba; striga super aures, alis caudaque apice alba nigris; dorso medio albo-fuliginoso.

**D**ESCRIP<sup>T</sup>IO. Corpus Luscinia minus, supra subtusque album; caput, gula, collum supra et subtus, uropygium, pectus, abdomen, dorsum et versus uropygium crissumque albissima; genae strigaque ab oculis super aures nigrae; dorsum fuliginoso-album; femora antice alba, postice brunneo-fusca; tectrices alarum remigesque nigrae; alae subtus antice vix albostrigilatae; cauda subgradata, alis longior, nigerrima, apice albo-fasciata, tectricibus supracaudalibus albis, nonnullis longioribus; rostrum nigrum, tenue, dentatum; pedes alti, nigri. Longitudo corporis 5', caudae  $2\frac{1}{5}$ ', c. alis l.  $1\frac{1}{3}$ ', rostri 9', tarsi 1'.

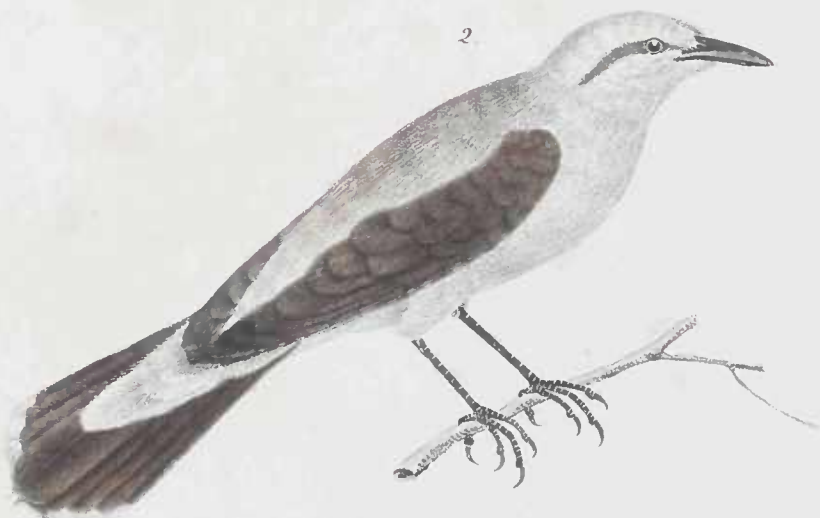
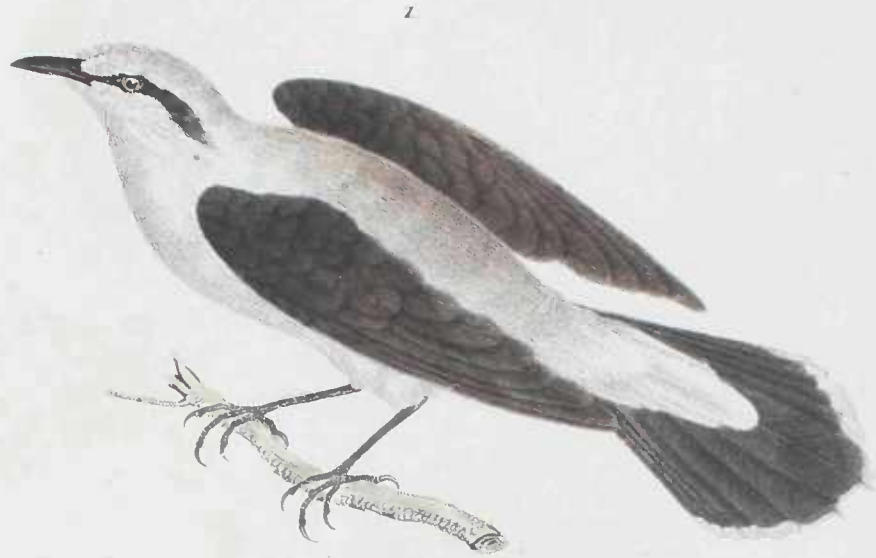

MUSCICAPA *Mystax*. 1. M 2 F

Tab. XXXI<sup>a</sup>.



Habitat in Provincia Bahia e; foemina dorso medio remigibusque magis fuliginosis, Saxicolae auritae Temm. pl. 159. similis, ab hac vero dissimilis patria, rostro Muscipae proprio, caudaeque apice albofasciato.

F a m i l i a :    L a n i i .

Carnivori, frequenter inter arbusta saltatorii; rostro rectiusculo, aente compresso, longiusculo, dentato, versus frontem elongato; gonyde compressa, ascendente; naribus subbasalibus, subrotundis; vibrissis mastacalibus raro conspicuis; alis frequenter minoribus; tibia digito medio longiore; digito laterali externo frequenter basi connato.

GENUS I.    T H A M N O P H I L U S .

*Brevialatus; rostro capite vix brevior, fere recto, frequenter crasso apiceque hamato; tarsis digito medio altioribus; digito postico longo; plumis corporis floccosis.*

SPECIES I.    T H A M N O P H I L U S    A L B I V E N T E R .    T. XXXII. M. 1. F o e m . 2.

Maior, subtus totus albus, mas supra nigerrimus, foemina supra cinammomea; fasciis alarum 3 albis; cauda nigra, albo fasciata.

**D** E S C R I P T I O .    Corpus Merula vix minus, in mare supra nigrum, in foemina cinammomeum, in utrisque subtus albissimum; plumae capitis erectiles, acuminatae, dorsi medii basi albae, abdominis basi nigrae; gula, collum laterale, pectus, abdomen, femora crissumque alba; tectrices alarum nigrae, albo large marginatae seu albo trifasciatae, axillis albo variegatis; remiges nigrae, vexillo interno medio basique albo, externo albo-marginato; cauda alis longior - fere aequalis, nigra, albo 8 fasciata, fasciis subtus permeantibus, rectricibus 2 intermediis haud raro parum albo maculatis; oculi flavorubri; rostrum robustum, nigrum, apice hamatum, naribus non tectis; pedes robusti, alti, nigri. Longitudo corporis 3', caudae  $3\frac{1}{2}'$ , c. alis l. 2', rostri 1', tarsi  $1\frac{1}{4}'$

Habitat, ab Azara Legrand Batara No. 211 a Lichtensteinio Lanius Staggurus, a Vieillot Thamnophilus maior nominatus, in sylvis fl. St. Francisci, sphegibus victitans; foemina mare vix minor, colore supra immaculate cinammomeo.





1



2

THAMNOPHILUS Albiventer. 1. M 2. F

Tab. XXXII.





THAMNOPHILUS lineatus. 1. Mas 2. Fem.

**SPECIES 2. THAMNOPHILUS LINEATUS. T. XXXIII. Mas 1. Foem. 2.**

Mediocris, supra castaneus, subtus niger, albo-fasciolatus, mas capite nigro, foemina capite cinammomeo.

**DESCRIPTION.** Corpus praecedente fere duplo minus, supra castaneum, subtus totum albo nigroque fasciolatum; caput maris nigrum, vix albo punctatum, foeminae castaneum; nucha totumque collum maris foeminaeque nigra, albo variegata; dorsum castaneum, plumis floccosis, basi nigris; uropygium rufo-nigrum, apice nigro alboque fasciolatum; gula, pectus, abdomen, crissum femoraque nigro alboque fasciolata, raro fulvo nebulata; tectrices alarum remigesque castaneae; remiges apice vix nigro fuscescentes; cauda alis maior, aequalis, castanea; rostrum capite vix brevius, nigrum, apice aduncum, maxilla inferiore supra albo marginata; pedes altiusculi, argenteo induti, digito laterali externo basi comato. Longitudo corporis  $5\frac{3}{4}$  caudae  $2\frac{1}{2}$ , c. alis l.  $1\frac{1}{2}$ , rostri  $1\frac{1}{2}$ , tarsi  $1$ .

**SPECIES 3. THAMNOPHILUS RADIATUS.**

Mas. TAB. XXXV. 2. Foem. TAB. XXXVIII. 1.

Mediocris, mas supra niger, albo undulatus, subtus albus, nigro fasciatus, foemina supra cinammomea, subtus fulvescens, nigro transversim lineata; cauda maris alboguttata capiteque nigris, foeminae cinammomeis.

**DESCRIPTION.** Corpus praecedente fere maius, maris nigrum, albo undulatum, foeminae cinammomeum, subtus fulvescens, nigro lineatum; caput maris nigrum, immaculatum, foeminae cinammomeum, in occipite, supra aures, supra, pone, infra et ante oculos albo nigroque variegatum, plumis verticis erectilibus; dorsum uropygiumque nigra, albo undulata; tectrices alarum nigrae, albo fasciatae; remiges nigrae, albo maculatae, apice vix fuscescentes; alae subtus antice albescentes; gula loraque alba, nigro strigilata; pectus abdomen, crissum femoraque alba, nigro fasciata, fasciis pectoris subcordatis; cauda alis longior, aequalis, nigra praecipue extrorsum et lateraliter albo maculata, rectricibus internis vix albo maculatis; rostrum validum, capite minus, nigro-plumbescens, apice aduncum; pedes altiores, nigri, albo induti, digitis basi comatis. Longitudo corporis  $6$ , caudae  $2\frac{1}{2}$ , c. alis l.  $2$ , rostri  $10$ , tarsi  $10$ .

Habitat in sylvis Brasiliae, foemina supra, cauda capiteque cinammomeis, tectricibus alarum obscure nigro-undulatis, subtus fulvescens, nigro transversim lineata.





THLAMNODIPHILUS 1. guttatus. 2. radiatus.

Tab. XXXV.

SPECIES 4. **THAMNOPHILUS GUTTATUS.** TAB. XXXV. 1.

Maior, supra niger, fulvo-guttatus, subtus fulvescenti-albus; rostro crasso; pectore nigro-maculato, alis caudaque fulvo-fasciatis.

**D**ESCRIP<sup>T</sup>IO. Corpus praecedente paulo maius, supra nigrum, fulvo guttatum, subtus antice albicans, postice rufo-fulvum; caput nigrum, fulvo striatum vel maculatum, genis et circa oculos fulvescentibus; gula albicans; pectus albescens, nigro maculatum; abdomen, crissum femoraque rufescentia; tectrices alarum nigrae, fulvo guttatae; remiges caudaque longa subaequalis nigrae, remiges 5-, cauda angulate fulvo 10-fasciatae, vexillis remigum internis basi albis; alae subtus albae; cauda subtus plumescens; rostrum crassum, altum, aduncum, supra nigricans, subtus albescens; pedes alti, nigro-plumbei. Longitudo corporis  $7\frac{1}{3}$ ", caudae  $3\frac{1}{3}$ ", c. alis l.  $3'$ , rostri  $11''$ , tarsi  $1'$ .

Habitat in sylvis Provinciae St. Pauli.

SPECIES 5. **THAMNOPHILUS AGILIS.** TAB. XXXIV. 1.

Minor, immaculate olivaceo-viridis, subtus albus; capite cinereo, supra oculos albo-striato, loris fulvis.

**D**ESCRIP<sup>T</sup>IO. Corpus Sylviae simile, sulphurescenti-viride, subtus lacteum; caput plumescens; striga a naribus super oculos versus occiput alba; lora crissumque viridi-fulvescentia; pectus lateraliter vix virescens; gula, abdomen femoraque albicantia; tectrices humerales virescentes, axillares remigesque fuscae, viridi marginatae; alae subtus antice flavescens; cauda breviuscula, supra sulphureo-viridis, nec non fuscescens, subtus cinerascens; rostrum tenue, non altum, compressum, dentatum, supra brunnescens, subtus albescens; pedes breves, fuscii, vix albo obtekti, digitis breviusculis. Longitudo corporis  $4\frac{1}{2}$ ", caudae  $1\frac{1}{3}$ ", c. alis l.  $1'$ , rostri  $7''$ , tarsi  $7''$ .

Mas a foemina vix diversus; differt a Lanio (Thamn.) guianensi Lath. corpore multo minore, rostro non crasso et supra oculos non rufo striato.

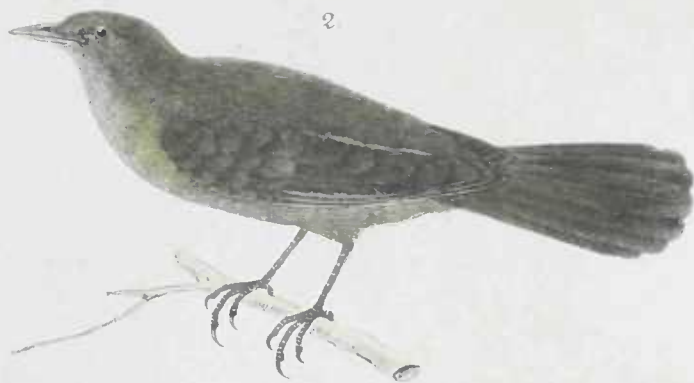

THAMNOPHILUS <sup>1</sup> agilis <sup>2</sup> affinis.

Tab. XXXIV.



TACHYNOPHILUS 1 strigilatus. 2 stellaris.

Tab. XXXVI.



SPECIES 6. **THAMNOPHILUS AFFINIS.** TAB. XXXIV. 2.

Praecedente minor, viridis, subtus virescens, capite viridi; rostro tenui, brevi; tarsi sanguineis; striga super oculos alba nulla. gula abdomineque cinerascens.

**D**ESCRIP<sup>T</sup>IO. Corpus exiguum, praecedenti simillimum sed minus, supra viride, subtus cinereum; caput viride, supra nares vix flavescenti maculatum, striga alba super oculos nulla; lora fusco viridia; gula jugulumque cinerea; pectus cinereum, medio viride; abdomen cinereo-virescens; alae supra virides, subtus sulphureo-virides, remigibus fuscis, extrorsum viridi marginatis; cauda supra subtusque olivaceo-viridis; rostrum breve, tenue, brunneo-albescens, naribus minutis; pedes breves, sanguinolenti, albo subinduti. Longitudo corporis 4', caudae  $1\frac{3}{4}$ ', c. alis l. 1', rostri  $5\frac{1}{4}$ ', tarsi 8'.

Habitat in sylvis Parae; differt a *Muscicapa Diope* Temm. pl. 144. f. 1 rostro non depresso sed compresso, a specie praecedente corpore minore, subtus non albo, striga alba super oculos nulla, rostro brevior, capite non cinereo.

SPECIES 7. **THAMNOPHILUS STRIGILATUS.** TAB. XXXVI. 1.

Maior, olivaceo-fuscus, subtus fulvescens; capite dorsoque fulvo-albo strigilatis alis caudaque cinamomeis.

**D**ESCRIP<sup>T</sup>IO. Corpus *Merula* duplo minus, supra brunneo-olivaceo fuscens, longitudinaliter fulvo strigilatum, subtus pallide fulvescens; tectrices alarum remigesque secundariae cinamomeae; primariae vexillo externo rufae, interno apiceque nigro-fuscae; alae basi subtusque ochraceae; cauda alis multo longior, aequalis, castaneo-rufa; abdomen posterius femoraque fuliginosa; gula, pectus abdomenque anterius ochraceo-fulva; crissum pallide rufescens; rostrum longum, compressum, triquetrum, aduncum; brunneo-ochraceum; pedes haud altiusculi, argentei. Longitudo corporis  $6\frac{1}{2}$ ', caudae 5', c. alis l. 2', rostri 9', tarsi 9'.



SPECIES 8. **THAMNOPHILUS STELLARIS.** TAB. XXXVI. 2.

Mediocris, totus plumbeus; capite nigro-, tectricibus humeri albo-guttatis; cauda brevissima; remigibus basi subtus rufis; rostro longo.

**D**ESCRIP TIO. Corpus magnitudinis Fringillae domesticae, supra plumbeum, subtus plumbeo-cinereum; caput supra nigrum, loris genisque cinereis; tectrices dorsi anterioris plumbeae, apice albo guttatae; remiges secundariae plumbeae, primariae nigro-fuscae, margine externo plumbeae, interno basi que rufae; cauda brevis, vix conspicua, plumbea; rostrum capite vix brevius, validum, aduncum, supra nigricans, subtus cinerascens; pedes parum alti, nigri, argenteo obtecti. Longitudo corporis  $4\frac{1}{2}$ ’, caudae 1’, rostri 10’’, tarsi 8’’

Habitat in Provincia Parae, foemina fronte magis cinerea, gula pectoreque infumatis.

SPECIES 9. **THAMNOPHILUS RUFICOLLIS.** TAB. XXXVII. 1.

Mediocris, fuliginoso-cinereus, subtus, capite colloque rufus, tectricibus alarum caudaeque apice albo-marginatis.

**D**ESCRIP TIO. Corpus praecedente vix maius, supra cinereum, brunnescenti vix nebulatum, subtus rufum, plumis floccosis; collum, gula pectusque, praecipue caput totum rufa; femora et abdomen pallidius rufescentia; crissum nec non uropygium rufescentia; tectrices dorsi anterioris cinereae, basi vix albo maculatae, humeri brunnescentes, mediae alarum longaeque nigrae, albo fimbriatae; remiges nigro-fuscae, vexillis externis vix albo vel brunneo-, internis albo marginatis; cauda alis paulo longior, nigra, apice albo notata; rostrum validum, aduncum, supra nigricans, subtus albescens; pedes nigri, haud breves. Longitudo corporis  $5\frac{1}{2}$ ’, caudae 2’, c. alis l. 1’ rostri 9’’, tarsi 9’’.

SPECIES 10. **THAMNOPHILUS ALBONOTATUS.** T. XXXVII. 2. Mas.

Mediocris, supra subtusque plumescens; alis caudaque nigris; tectricibus alarum albo fimbriatis, dorsi medii basi albis, cauda apice albo-notata.

**D**ESCRIP TIO. Corpus praecedente minus, supra nigricanti-plumbeum, plumis haud floccosis, subtus cinereo plumescens; caput supra nigricans, super, infra poneque oculos

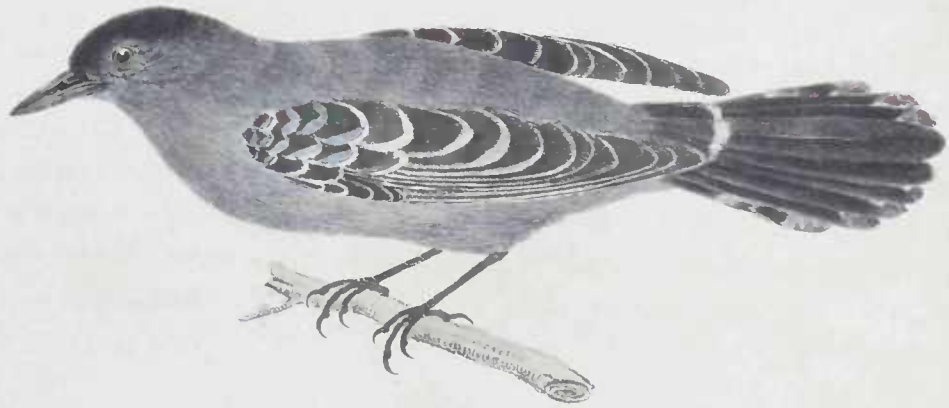

THAMNOPHILUS 1 Ruficollis. 2 albonotatus. M.

Tab. XXXVII.



THAMNOPHILUS 1. radiatus. 2. albonotatus. F.

Tab. XXXVIII.

cinerascens; gula, pectus, abdomen crissumque plumbeo-cinerea; femora fusca; tectrices dorsi plumbescens, dorsi medii nigro-, basique albo-maculatae; uropygium nigrum, apice albescens; tectrices alarum humeralis nigrae, albo-griseae, reliquae nigrae, apice albo-maculatae, longiores albo marginatae; remiges nigrae, introrsum basi albo-marginatae; alae subtus antice albescens; cauda nigerrima, apice albo notata; rostrum nigricans, rostro speciei praecedentis tenuius ac paulo brevius; pedes minus alti nigri. Longitudo corporis 5' caudae 2', c. alis l.  $1\frac{1}{4}$ , rostri 8" tarsi 8"

Foemina (T. XXXVIII. 2.) differt a mare hic descripto corpore supra brunneo-cinammomeo, subtus pallide fulvo, capite cinammomeo, remigibus cinammomeo-fuscis, extus rufo-marginatis, cauda fusco-cinammomea, apice vix fulvo fimbriata; juvenes brunnei remigibus fuscis tectricibusque albo notatis.

SPECIES 11. **THAMNOPHILUS MELANOCEPS.** TAB. XXXIX. 1.

Majusculus, totus castaneus, capite colloque nigris; tarsi albis, cauda breviuscula; rostro subvalido.

**D**ESCRIPITIO. Corpus Merula paulo minus, supra subtusque rufo-castaneum, plumis dorsi floccosis, basi cinereis; caput collumque tota nigra, plumis frontis retrodecumbentibus, naribus membrana larga tectis; tectrices remigesque secundariae superjacentes castaneae, remiges reliquae breves, vexillo externo castaneo, interno nigro-fusco, basi rufescenti; cauda aequalis, cinammomea; pectus, abdomen, crissum femoraque rufo-castanea; rostrum subvalidum, capite vix brevius, nigrum, dentatum; oculi nigri; pedes alti, albo-flavo obtecti. Longitudo corporis  $6\frac{1}{2}$ ', caudae  $2\frac{1}{2}$ ', c. alis l. 2' rostri 11', tarsi 14"

Habitat in sylvis Parae.

SPECIES 12. **THAMNOPHILUS LEUCONOTUS.** TAB. XXXIX. 2.

Mediocris, nigerrimus; nucha albo-cincta; rostro tenui, longiusculo.

**D**ESCRIPITIO. Corpus praecedente minus, supra subtusque nigerrimum; plumae frontis setosae, truncatae, usque ad nares membrana non tectas excurrentes, nuchales albissimae,

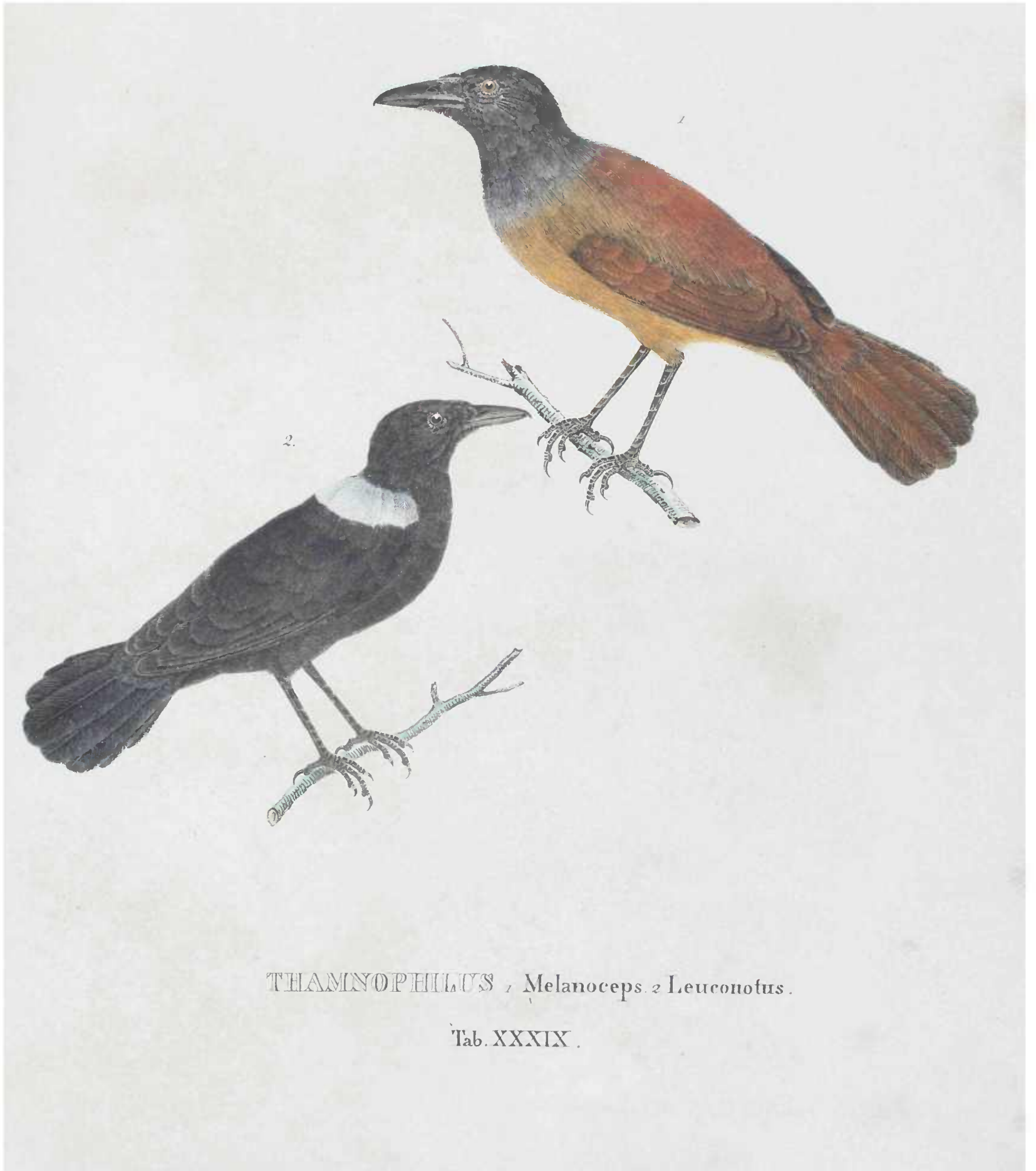

THAMNOPHILUS 1 Melanoceph. 2 Leuconotus .

Tab. XXXIX .



apice nigrae; rostrum nigro-brunnescens, tenue, non altum, aduncum; pedes sanguinolenti, albo tecti. Longitudo corporis 6', caudae  $2\frac{3}{4}'$ , c. alis l.  $1\frac{1}{2}'$ , rostri 9'', tarsi 1'

Habitat in sylvis Parae; forsans mas praecedentis, rostro tenui licet dissimilis?

SPECIES 15. **THAMNOPHILUS GRISEUS.**

Mas. TAB. XLI. 1. FOEM. TAB. XL. 1.

Minor, supra fuscus, subtus niger, foemina rufa; rostro maxime tenui, supra oculos albo-stigilato; tectricibus alarum caudaque nigra apice albo-maculatis; alis brevibus.

**D**ESCRIPITIO. Corpus maris exiguum, supra brunneo-fuscum vel fuliginosum, subtus nigerrimum, hypochondriis albis, floccosis; caput brunneo-fuscum, striga a naribus super oculos alba; genae loraque nigra; gula, pectus, abdomen intermedium, femora crissumque nigerrima; latera colli vix albicantia; tectrices alarum nigricantes, apice albo notatae; remiges nigricanti fuscac, vexillo interno ad basin albicanti; axillae alaeque subtus albicantes; cauda subinaequalis, nigerrima, apice albo maculata, reatricibus intermediis vix albo terminatis; rostrum nigrum, maxime tenue, apice compressiusculum, dentatum; oculi nigri; pedes subelevati, fuscis, argenteo tecti. Longitudo corporis  $4\frac{1}{2}'$ , caudae 2', c. alis l.  $1\frac{1}{3}'$ , rostri 8'', tarsi 9''

Habitat, Sylvia grisea a Lathamico et forsans Myothera superciliaris a Lichtensteini dicta, in Provincia Parae; foemina mare vix maior, supra cinammomea, subtus alba, tectricibus alarum nigricantibus caudaeque nigrae apice albo-notatis, remigibus brevioribus, fuscis, rufo marginatis, genis femoribusque nigricantibus.

SPECIES 14. **THAMNOPHILUS STRIATUS.** TAB. XL. 2.

Minor, rufescens, supra fulvo striatus, subtus albescens, nigro fulvoque variegatus; rostro crassiusculo, brevi; hypochondriis rufis; gula alba.

**D**ESCRIPITIO. Corpus praecedente vix maius, supra rufescens, rufo-fulvo nigroque maculatum vel variegatum, subtus album, fulvo nigroque subvariegatum; caput nigricans, fulvo-rufo maculatum; tectrices alarum rufescentes, apice fulvo-guttatae; remiges nigro-fuscac, margine externo brunneo, interno basique fulvo; hypochondria lacte rufa; uropygium rufescens, floccosum; pectoris latera nigricantia, fulvo-maculata; fe-



THAMNOPHILUS 1 griseus F 2 striatus.

Tab. XL.





THAMNOPHILUS 1 griseus. // 2 gularis .

Tab. XLI .

mora albicantia, infra brumnea; cauda breviuscula, brunneo-fusca, apice vix fulvo notata; rostrum subvalidum, triquetrum, supra nigricans, subtus albescens; pedes vix alti, argentei. Longitudo corporis  $4\frac{1}{3}'$ , caudae  $2\frac{1}{2}'$ , c. alis l.  $1'$ , rostri  $7''$ , tarsi  $9''$ .

SPECIES 15. **THIAMNOPHILUS GULARIS.** TAB. XLI. 2.

Minor, supra rufescens, subtus cinereus; gula nigra, albo guttata; alis caudaque rufis; tectricibus alarum nigris, apice fulvo maculatis; rostro tenui.

**D**ESCRIPITIO. Corpus exiguum, magnitudine antecedentis, supra rufum, subtus plumbeum; caput fusco rufescens, supra oculos loraque fulvo variegatum; genae, infra oculos, gula jugulumque nigra, albo guttata; pectus plumbeum; abdomen posterius vix brunnescens; tectrices alarum nigrae, vix rufescentes, apice fulvo guttatae; remiges nigro-fuscae, margine externo rufescenti; alae subtus cinerascens; cauda brevis, brunneo-rufa; femora fusca; rostrum tenue, nigricans, acutum; pedes graciles, vix alti, fusci. Longitudo corporis  $4'$ , caudae  $1'$ , c. alis l.  $\frac{1}{2}'$ , rostri  $6''$ , tarsi  $8''$ .

SPECIES 16. **THIAMNOPHILUS MYOTHERINUS.**

TAB. XLII. M. 1. F. 2.

Mediocris, supra plumbeo-nigricans, subtus plumbescens; fronte strigaque super oculos albis; gula, loris genisque nigerrimis; cauda brevi, alis vix longiore.

**D**ESCRIPITIO. Corpus praecedente minus, supra plumbeo-nigricans, subtus plumbescens; caput plumbescens, fronte strigaque superoculari albis vel albescens; genae, ante, infra et pone oculos, latera colli gulaque nigerrima; pectus, abdomen crissumque maris cinerea, foeminae plumbea; tectrices alarum plumbeae. maris parum albo terminatae, maculis albis foeminae nullis; remiges nigro-fuscae. plumbeo extrorsum marginatae; cauda aequalis, brevis, alas vix excedens, fusco-nigra; rostrum nigrum, tenue, longum, vix altum, apice dentatum; oculi brunnei; pedes alti, nigri, subgraciles; Foemina mare vix maior. fronte magis alba, corpore subtus non cinereo sed plumbeo, tectricibus non albo maculatis. Longitudo corporis  $4\frac{1}{2}'$ , caudae  $1\frac{1}{4}'$ , c. alis l.  $7''$ , rostri  $9''$ , tarsi  $1'$ .



THAMNOPHILUS myotherinus. 1. H. 2. F.

Tab. XLII.



## SPECIES 17. THAMNOPHILUS MELANOGASTER. T. XLIII. 1.

Minutus, supra et in capite plumbeus, subtus nigerrimus; cauda brevissima, nigra; tarsi brevissimis; hypochondriis albis; tectricibus alarum, scapularibusque albo maculatis; rostro tenerrimo.

**D**ESCRIP<sup>T</sup>IO. Corpus Thamnophilo griseo minus, supra plumbeum, subtus nigrum; caput plumbeum, striga superoculari alba nulla; gula, pectus abdomenque nigra; crissum nigro-plumbeum; hypochondria alaeque subtus albissima; tectrices scapulares subjacentes albae, reliquae alarum nigrae, albo terminatae; remiges breves, nigro-fuscae, vexillo interno basi albo; rostrum tenerrimum, nigrum, subcylindricum; tarsi nigri, breves; oculi brunnei. Longitudo corporis  $5\frac{3}{4}$ ', caudae 1' c. alis l. 7'', rostri 7'', tarsi 6''.

Habitat in sylvis prope pagum Curupa, propugnaculum haud insigne ad flumen Amazonum; foemina alis magis brunneo-fuscis.

## FAMILIA: FRINGILLAE.

Brevi-, crassi- et conirostres, frequenter familiares, granivorae, garrulae ac saltatoriae; rostro breviusculo, conico, basi crasso, elevato, convexo, apice plus minusve dentato, vibrissis vix tecto; naribus exiguis, subbasalibus, altis, rotundis, non membrana sed materia cornea cinctis; tarsi haud altis; alis caudaque mediocribus; digito externo laterali vix connato.

## GENUS 1. PACHYRHYNCHUS.

*Muscicapas inter Lanios Fringillasque intermedius, solitarie ac tranquille arboribus minus altis insidens, insectis victitans; capite crasso; rostro vix brevi, crasso, alto, rotundato-convexo, ad frontem largo, apice dentato, vibrissis mastacalibus raris; lingua apice fissa; digito laterali externo basi connato,*

## SPECIES 1. PACHYRHYNCHIUS VARIEGATUS. TAB. XLIII. 2.

Mediocris, olivaceo-cinereascens; alis caudaque nigris; tectricibus alarum caudaeque apice albicantibus.

**D**ESCRIP<sup>T</sup>IO. Corpus Fringilla domestica paulo minus, supra olivaceo-cinereascens, hinc inde nigro-coeruleo nebulatum, subtus sordide cinereo-flavicans; caput fuliginosum, nigro-coeruleo maculatum ac renitens; dorsum posterius uropygiumque cinereo-olivacea; tectrices alarum nigricantes, humerales fulvescentes, subsequentes flavo-albo terminatae; remiges fusco-nigrae, margine externo fulvescente, interno albo-flavicante;

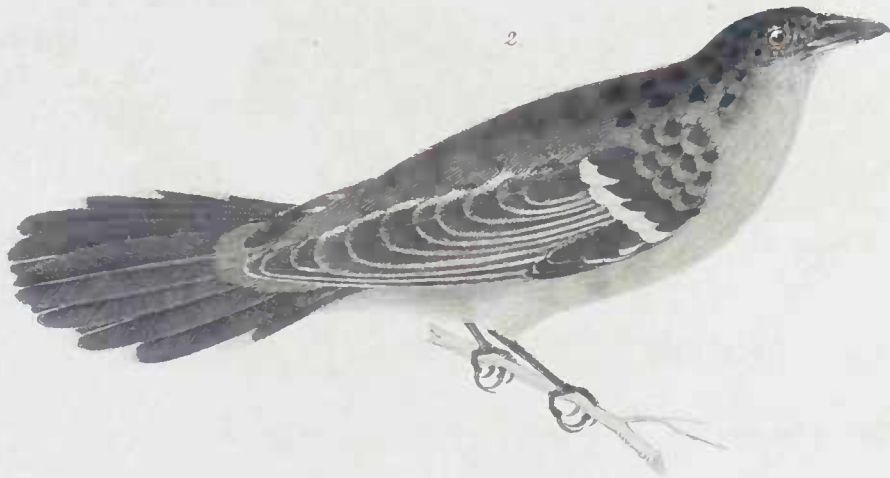

1  
THAMNOPHILUS Melanogaster.

2  
PACHYRHYNCHUS variegatus.



PACHYRHYNCHUS, 1. cayanus. 2. semifasciatus.

Tab. XLIV.

alae subtus antice flavo-albicantes; cauda nigerrima, apice albo notata; gula cinerascens; pectus, abdomen crissumque cinereo-sulphurescentia; femora fusca; rostrum minus crassum, supra plumbeo-fuscum, subtus albicans, aduncum, vibrissis nigris; pedes plumbeo-nigri, graciles, digitis tenerrimis, longis. Longitudo corporis 5', caudae 2', c. alis l.  $1\frac{1}{3}'$ , rostri 8'', tarsi 10''. An Foemina Pachyrhynchi nigri?

SPECIES 2. **PACHYRHYNCHUS CAJANUS.** TAB. XLIV. 1. Mas.

Maior, supra cinereo plumbescens, subtus albescens; alis caudaque tota nigerrimis; foemina supra subtusque nigro strigilata.

**D**ESCRIPITIO. Corpus Fringilla domestica maius, supra cinereo-plumbescens, maris immaculatum, foeminae nigro strigilatum subtus album, foeminae modo nigro strigilatum; caput maris nigrum, striga inframaxillari haud nigra, plumis basi plumbeis, ante et circa oculos nudum, foeminae plumbescens, nigro-striatum; tectrices humerales vix plumbescentes, longiores alarum plumbeo-albicantes, tectrices mediae, axillares remigesque nigerrimae, remige primaria secunda nec tenui nec falcata; alae subtus plumbescentes; cauda aequalis, tota nigerrima, albo non fasciata; dorsum uropygiumque cinereo-plumbea; gula, pectus, abdomen, femora crissumque alba; rostrum maxime crassum, convexum, basi subtusque albescens, apice nigro fasciatum; pedes robusti, nigri. Longitudo corporis 7', caudae  $2\frac{3}{4}'$ , c. alis l.  $1\frac{1}{3}'$ , rostri 1', tarsi 9''.

Habitat in campis Provinciae Piauhy, foemina mare vix maior nigro undique strigilata.

SPECIES 3. **PACHYRHYNCHUS SEMIFASCIATUS.**

TAB. XLIV. 2. Mas.

Maior, supra plumbescens, subtus plumbeo albicans; occipite albicante; fronte, loris, striga inframaxillari mentoque nigerrimis; cauda albicante, medio large nigro fasciata; remige primaria secunda brevior, falcata, tenui.

**D**ESCRIPITIO. Corpus magnitudine praecedentis, supra immaculate plumbeum, subtus plumbescenti albicans; caput supra album, fronte, loris, striga inframaxillari supra-orbitalique nigerrimis, ante et circa oculos nudum; mentum nigrum; gula albicans; pectus, abdomen, crissum femoraque plumbescenti-albicantia; tectrices alarum humerales



et posteriores superjacentes plumbescentes, reliquae remigesque nigrae, secundaria secunda minore, tenui, falcata; alae subtus albescentes; cauda aequalis, albicans, medio nigro-fasciata; rostrum maxime crassum, convexum, basi subtusque carneo-albescens, apice nigro fasciatum; pedes robusti, nigri; oculi brunnei; Longitudo corporis 7' caudae 5', c. alis l.  $1\frac{1}{2}'$ , rostri 1'', tarsi 11'.

Habitat in Provincia Para.

SPECIES 4. **PACHYRHYNCHIUS CUVIERI.** TAB. XLV. 1.

Mediocris, viridis, subtus fulvescens; capite supra nigro; nucha cinerea; gula alba; pectore flavo.

**D**ESCRIPTIO. Corpus Fringilla domestica minus, supra flavo-viride, subtus fulvescens; caput supra violaceo-nigrum, lateraliter viridi vix maculatum, genis, infra poneque oculos albis, superciliis flavis; nucha cinerea; gula alba; pectus flavum; abdomen, hypochondria, femora crissumque albicanti-fulvescentia; dorsum uropygiumque viridia; tectrices alarum virides, vix nigro maculatae; remiges nigricantes, margine externo virescenti, interno flavescenti; alae subtus flavescentes; cauda haud longa, virescenti fusca, margine externo viridi, apice vix albicante; rostrum minus crassum, nigrum, subtus plumbescens; pedes graciles, plumbeo-fusci. Longitudo corporis 5', caudae  $1\frac{1}{3}'$ , c. alis l. 9'', rostri 7'', tarsi 7''

Habitat in Brasilia, a Swainson Paris Cuvieri, (Zoological Illustrations No. 6), a Vieillot Tityris viridis nominatus.

SPECIES 5. **PACHYRHYNCHUS NIGER.** TAB. XLV. 2.

Mediocris, supra subtusque niger; capite violaceo-relucente; fasciis 2 alarum albis.

**D**ESCRIPTIO. Corpus praecedente vix minus, totum nigrum, non relucens; caput supra violaceo resplendens, loris genisque nigris; tectrices humerales violaceo splendentes, apice albo-terminatae, alae reliquae nigrae, subtus cinereo-nigrae; cauda subinaequalis, nigra, rectricibus externis apice sordide albo notatis; rostrum plumbeo-nigrum, apice acutum, aduncum; pedes breviusculi, nigri, haud graciles, digitis haud longis nec connatis. Longitudo corporis 5', caudae 2', c. alis l.  $\frac{3}{4}'$ , rostri 9'' tarsi 8''



1



2

PACHYRHYNCHUS 1. niger . 2. Cuvieri .

Tab. XLV.



PACHYRHYNCHUS, cinerascens. 2 rufescens.

Tab. XLVI.

SPECIES 6. **PACHYRHYNCHIUS CINERASCENS.** TAB. XLVI. 1.

Mediocris, supra cinereus, subtus rufescens; alis caudaque castaneis; rostro crasso, nigro.

**D**ESCRIP TIO. Corpus praecedente maius, subtus rufescens, in capite et dorso cinereum; genae et regio circa oculos nudiusculae; lora collumque laterale rufa; gula ochracea; pectus abdomenque rufescentia, plumis basi cinereis; crissum femoraque rufa; uropygium, cauda tectricesque alarum minores et longae castanea, axillares nigricantes; remiges nigricantes, margine externo et interno large rufis, secundariae rufae; alae subtus rufae; cauda aequalis, immaculate castanea; rostrum nigrum, crassum, basi carinato-elevatum, apice aduncum, subtus brunnescens; pedes nigri, argenteo nebulati, subrobusti; digiti laterales basi connati. Longitudo corporis  $5\frac{1}{2}'$ , caudae  $2\frac{1}{2}'$ , c. alis l.  $1'$ , rostri  $10''$  tarsi  $10''$ .

SPECIES 7. **PACHYRHYNCHUS RUFESCENS.** TAB. XLVI. 2.

Minor, supra castaneus, subtus rufescenti-albus; rostro subtus flavo; alis immaculatis; remigibus nigricantibus; cauda castanea.

**D**ESCRIP TIO. Corpus praecedente fere duplo minus, castaneum, subtus rufo-albescens, plumis basi nigris; caput, dorsum, uropygium cauda, tectrices, remigesque secundariae suprajacentes castanea; gula, pectus femoraque rufescentia; abdomen, hypochondria crissumque ochraceo-alba; remiges nigricantes, margine externo rufo, interno ferrugineo; alae subtus ferrugineae; cauda aequalis, rectricibus apice triquetris; rostrum plano-convexum, nigricans, subtus ochraceum; pedes hand alti, fuscii, albo tecti, digitis basi connatis. Longitudo corporis  $4\frac{3}{4}'$ , caudae  $2'$ , c. alis l.  $1'$ , rostri  $7''$ , tarsi  $8''$ .

Habitat in Provincia Para; an *Muscicapa rufescens* Buff. et Lath.?





TANAGRA nigrogularis ..//

Tab. XLVII .

GENUS 2. **TANAGRA.**

*Insectis, nec non fructibus victitans, agilis, interdum gregaria, campos arboresque minus altas appetens, vix garrula; cauda alis breviusculis longiore; rostro capite vix brevior. conico, subcylindrico, subcarinato-elevato, parum arcuato, basi triquetro, apice compresso, acuto, dentato, maxilla inferiore a superiore recepta, rectiuscula, compressa, basi altiore; lingua apice fissis; naribus basalibus, impressis, vibrissis breviusculis; tarsis digito medio longo vix maiore, digitis fissis.*

**SPECIES 1. TANAGRA NIGROGULARIS.** TAB. XLVII. M. 1. F. 2.

Maiuscula; corpore partim nigro, partim purpureo; ophthalmiis, genis, gula, abdomine medio crissoque nigris.

**D**ESCRIP<sup>T</sup>IO. Corpus Fringilla domestica paulo maius, nigrum, purpureo variegatum; caput supra, collum, pectus, hypochondria, dorsum posterius uropygiumque purpurea, relucetia, plumis basi flavo-albicantibus; dorsum anterius, alae, cauda, abdomen medium, crissum, femora, circa oculos, basis maxillarum, apex frontis mentumque nigerrima; plumae capitis quasi truncatae; alae nigerrimae, subtus antice rubrae; rostrum supra apiceque nigricans, maxilla inferiore basi argentea; pedes nigricantes. Longitudo corporis 6', caudae 3', c. alis l. 2', rostri 9'', tarsi 10''.

Habitat ad flumen Solimões in sylvis pagi St. Pauli, foemina pallidius purpurea, alis, cauda abdomineque magis brunneo-nigris; differt a T. Jacapa ophthalmiis, genis, mento, dorso superiore, abdomine crissoque haud purpureis sed nigris.

**SPECIES 2. TANAGRA SAIRA.** TAB. XLVIII. M. 1.

Maior, supra sulphureo vire-cens, subtus citrina; rostro crasso, nigro; fronte flavescenti; vertice non cristato; gula citrina.

**D**ESCRIP<sup>T</sup>IO. Corpus Merula paulo minus, supra sulphurescenti-viride, subtus totum citrinum; caput, praecipue frons et super oculos flavicantia; occiput, nucha, dorsum uropygiumque sulphurescenti-viridia; lora flavicantia; colli latera, gula, jugulum, pectus, abdomen femora crissumque citrina, nec non aurantia; tectrices humerales virescentes, fusco-nigro rufoque flavo maculatae, reliquae remigesque nigro-fuscae, viridiflavo marginatae, vexillo interno basique alarum luteis; cauda aequalis, alis longior vi-



TANAGRA 1 Saira 2 viridis 2

Tab. XLVIII .





TANAGRA 1. penicillata. 2 brunnea .

Tab. XLIX.

ridi-fusca, viridi-flavo marginata, subtus sulphurescens; rostrum brunneo-nigrum, crassum, declive, vibrissis nigris brevibus, naribus plumis fere obtectis; tarsi breves, fusci, robusti. Longitudo corporis 7', caudae 3', c. alis l.  $1\frac{1}{2}'$ , rostri 9'', tarsi 9''.

Habitat sub nomine „Saira amarella,, in campis, sphegibus victitans; foemina fronte vix flavicanti, corporeque subtus minus aurantio; differt a Tanagra olivacea Lath. corpore subtus non albo.

SPECIES 3. TANAGRA VIRIDIS. TAB. XLVIII. 2. Mas.

Maior, supra subtusque viridis, subtus vix sulphurescens; remigibus superioribus caudaque totis viridibus; rostro compresso, vix crasso; pedibus flavo-albis.

**D**ESCRIP TIO. Corpus magnitudine praecedentis, supra olivaceo-viride, subtus viridi-sulphurescens, immaculatum, plumis basi cinereis; caput viride, non cristatum, supra oculos, frontem, genas loraque non flavescens; gula, pectus, abdomen, crissum femoraque unicolora, viridi-sulphurescentia; tectrices alarum, remiges superiores caudaque immaculate olivaceo-virides; remiges primariae apice nigro-fuscae, vexillo externo toto viridi, interno basi fulvo-flavescente; alae subtus antice viridi-flavae; rostrum haud crassum, compressiusculum, acutum, nigricans, maxilla inferiore basi haud altiore, subtus brunnescente; vibrissae nigrae, conspicuae; tarsi robusti, altiores quam in specie praecedente, flavo-albi. Longitudo corporis  $6\frac{3}{4}'$  caudae 3', c. alis l. 2', tarsi 11'', rostri 9''

Habitat in Provincia Rio de Janeiro.

SPECIES 4. TANAGRA PENICILLATA. TAB. XLIX. 1.

Maiuscula, supra flavo virescens, subtus aurantia; capite cinerascens; crista verticis dependente olivaceo-alba; gula brunneo-alba; rostro brevi, subulato; tarsi gracilioribus.

**D**ESCRIP TIO. Corpus praecedente paulo minus, supra flavicanti virescens, subtus saturate et haud vivaciter aurantium; caput brunneo cinerascens, vix olivascens, penicillo verticis dependente, basi albo, apice brunnescenti; gula jugulumque albo brunnescentia; tectrices alarum remigesque secundariae superiores flavo-virides, immaculatae. reliquae remiges nigro-fuscae, margine externo flavo-viridi, interno fulvescenti;

alae subtus antice aurantiae; cauda aequalis, olivaceo-viridis; rostrum compressiusculum, breviusculum, acutum, brunneo-nigricans, maxilla inferiore pone haud altiore, naribus conspicuis; tarsi breves, brunneo albescentes, digitis gracilioribus. Longitudo corporis  $6\frac{1}{2}'$ , caudae  $5'$ , c. alis l.  $2'$ , rostri  $7''$ , tarsi  $8''$ .

SPECIES 5. **TANAGRA BRUNNEA.** TAB. XLIX. 2. Mas.

Mediocris, supra brunnea, subtus brunneo-ferruginea; plumulis verticis longioribus, rubris; rostro brevi, thamnophiloideo sed arcuato; uropygio rufescenti.

**D**ESCRIP TIO. Corpus Luscinia minus, supra brunneum, subtus ochraceo-ferrugineum, plumis basi nigris; occiput maris nigro cinctum; frons maris nigro submaculata; pennae maris verticis nonnullae rubrae, longiusculae; gula, pectus, abdomen, femora crissumque dilute ferruginea; uropygium rufescens; tectrices alarum brunneae; remiges brunneo-fuscae, margine externo brunneo; alae subtus antice pallide ochraceae; cauda longiuscula, brunnea, margine externo vix rufescenti; rostrum compressum, declive, fusco-brunneum, vibrissis raris, porrectis; pedes breves, nigricantes. Longitudo corporis  $6\frac{1}{4}'$ , caudae  $2\frac{3}{4}'$ , c. alis l.  $2'$ , tarsi  $9''$ , rostri  $8''$

Habitat in Provincia Rio de Janeiro.

SPECIES 6. **TANAGRA RUFIVENTER.** TAB. L. 1.

Mediocris, nigra, subtus et in dorso posteriore fulvo-rufa; vertice flavo; tectricibus scapularibus albis; rostro subfalcato, compresso.

**D**ESCRIP TIO. Corpus Motacilla alba vix minus, nigrum, subtus totum rufum; caput nigrum, medio aureum; nuca, dorsum anterius, tectrices alarum, femora, nec non remiges et cauda nigra; gula ochracea; jugulum, pectus, abdomen crissumque rufa; hypochondria pallide rufescentia; remiges primariae fusco-nigrae, basi albicantes; alae subtus antice albae; tectrices scapulares albae; dorsum fulvo-ochraceum; uropygium basi rufum, apice nigrum; cauda fusco-nigra; rostrum breviusculum, nigrum; pedes fusco-argentei; Longitudo corporis  $6'$ , caudae  $5'$ , c. alis l.  $2\frac{1}{5}'$ , rostri  $6''$ , tarsi  $7''$ .

Habitat in sylvis Paraë; differt a Tanagra cristata L. crista non purpurea, abdomine non nigro.



TANAGRA 1. Rufiventer. 2. Aurifrons.

Tab. I.



TANAGRA Schrankii *M. & F.*

Tab. LI.

## SPECIES 7. TANAGRA AURIFRONS. TAB. L. 2.

Minor, supra griseo-fuscoque maculata, subtus albescens; fronte maris, praecipue supra oculos, humerisque subtus luteis.

**D**ESCRIPITIO. Corpus Fringilla domestica duplo minus, supra brunnescens, fusco strigilatum, subtus flavescens album; caput dorsumque olivaceo-grisea, fusco strigilata, striga a genis super oculos, maculaque infra oculos versus mentum aureis; gula, pectus, abdomen, crissum, nec non femora alba, abdomine femoribusque maris vix flavescens; tectrices humerales subaureae, reliquae griseae fuscoque strigilatae; remiges brunneo-fuscae, margine externo vix virescenti, interno basi albicanti; alae sub humero aureae; cauda breviuscula, brunneo-fusca, marginibus vix fulvescentibus; rostrum fringillaceum, conicum, apice compressum, dentatum, in fronte acute carinatum, supra fuseum; subtus flavescens; tarsi subalti, albicantes; oculi grisei. Longitudo corporis 4', caudae  $1\frac{1}{2}'$ , c. alis l. 1', tarsi 10'', rostri 6

Habitat in Provincia Bahia; foemina in fronte, supra oculos et sub alis haud vel vix aurea.

## SPECIES 8. TANAGRA SCHIRANKII. TAB. LI. M. 1. F. 2.

Exigua, Piprae similis, supra viridi nigroque variegata, subtus aurea; fronte lorisque nigris; vertice maris uropygioque aureo-rufo; gula virescenti; hypochondriis virescentibus; rostro brevi.

**D**ESCRIPITIO. Corpus praecedente paulo minus, supra nigrum, plumis viridi fimbriatis, subtus luteum; caput viride nigroque maculatum, fronte, supra nares, lorisque nigris, vertice maris solius luteo; genae gulaque saturate virides; collum laterale, hypochondria, nec non circa anum viridia; femora virescentia; dorsum inferius, uropygium, jugulum, pectus, abdomen medium, nec non crissum lutea; tectrices alarum nigrae, virescenti-coeruleo marginatae; remiges nigrae, primariae margine externo virescenti-coeruleo, secundariae viridi; axillae viridi-coerulescentes; alae subtus antice albicautes; cauda breviuscula, aequalis, nigra, rectricibus viridi-coeruleo marginatis, subtus malachitacea; rostrum breve, compressum, Piprae fere simile, dentatum, nigrum; pedes breves, fusciscentes, albo induti, digitis fassis. Longitudo corporis 4', caudae  $1\frac{1}{4}'$ , c. alis l.  $\frac{3}{4}'$ , tarsi 7'', rostri 6''





TANAGRA Auricapilla 1. M 2 F.

Tab: LII .



Foemina vertice non luteo, dorsoque posteriore minus lutescente; differt a *Pipra versicolore* Temm. pl. 56. F. 2. 5. rostro, dorso uropygioque non cyaneis, fronte juguloque non viridibus, a *Tanagra citrinella* Temm. Pl. 42. gula haud nigra, dorso non flavo.

SPECIES 9. **TANAGRA AURICAPILLA.** TAB. LII. M. 1. F. 2.

Majuscula, olivascens supra, subtus ferrugineo-fulva; vertice maris citrino; alis medio albis, reliquis caudaque nigris.

**D**ESCRPTIO. Corpus *Fringilla domestica* fere maius, supra fusco-olivascens, subtus fulvum vel fulvo ferrugineum; caput maris, exceptis fronte ophthalmisque nigris, medio totum citrinum, cristatum, reliquum fusco-olivascens, crista lutea foeminae vix conspicua; gula, pectus, abdomen crissumque in mare ferrugineo-fulva, in foemina fulvo-ferruginea; femora olivaceo brunnescentia; tectrices remigesque nigrae, vexillo remigum intermediarum interno medio albo; alae subtus antice albae; cauda aequalis, nigra; rostrum compressum, subarcuatum, nigricans vel brunnescens, lateraliter flavescens; pedes minus alti, fuscii, albo tecti. Longitudo corporis  $6\frac{1}{3}$ ', caudae 3', c. alis l. 2', tarsi 10'', rostri 7''.

Habitat in sylvis Rio de Janeiro, ab Azara N. 101 et a Principe de Neuwied memorata.

SPECIES 10. **TANAGRA RUFICOLLIS.** TAB. LIII. 3. Mas.

Mediocris, fringillacea, supra fusco-brunnea, subtus alba, capite maculaque super aures nigris; striga super oculos et in medio vertice albicante; collari rufo.

**D**ESCRPTIO. Corpus magnitudine et fere colore *Fringillae domesticae*, supra fusco-brunnea, subtus alba; caput nigricans, medio longitudinaliter cinereo-albo striatum; striga a naribus super oculos et versus occiput alba; fascia circa collum rufo; gula, pectus, abdomen crissumque alba; femora brunneo-alba; dorsum anterius brunnescens, nigro strigilatum; tectrices alarum nigro-fuscae, albo vel rufo marginatae; remiges brunneo-fuscae, margine externo albescente; axillae subtus subflavicautes; cauda brunneo-fusca, subtus cinerascens; rostrum fere subulatum, brunnescens; pedes haud breves, brunnescentes. Longitudo corporis  $5\frac{1}{2}$ ', caudae  $2\frac{1}{4}$ ', c. alis l.  $1\frac{1}{2}$ ', rostri 6'', tarsi 10''.

Habitat gregaria in confinibus urbis Rio de Janeiro, *Emberizae capitis bonae spei* (Buff, T. 5. pl. 586) haud dissimilis.



TANAGRA 1. cristatella. 2. graminea. 3. Ruficollis.

Tab. LIII.



## SPECIES 11. TANAGRA CRISTATELLA. TAB. LIII. 1.

Mediocris, supra nigro-fusca, subtus sordide albescens, plumis basi nigro-cinereis; vertice cristato, purpureo, nigroque cincto; rostro fere fringillaceo.

**D**ESCRIPTIO. Corpus Fringilla domestica vix minus, supra dorsum brunnescenti-nigro-, vel cinereo-fuscum, subtus cinereo albescens, hypochondriis cinerascens; caput brunneo cinereoque fuscum, plumis verticis 9" longis, decumbentibus, purpureis, lateralibus nigris; alae brunnescenti nigricantes, immaculatae, subtus sordide albescens; cauda aequalis, nigra; gula, jugulum, pectus et abdomen intermedia crissumque alba; hypochondria cinerascens; femora fusca; rostrum subulatum, breviusculum, altum, acutum, supra fuscum, subtus flavo-albescens; pedes haud longi, sanguinei; oculi nigri. Longitudo corporis 5', caudae  $2\frac{3}{4}'$ , c. alis l.  $1\frac{1}{2}'$ , tarsi 8", rostri 6".

Habitat in sylvis Rio de Janeiro a Tanagra pileata Lath. diversa, a Principe de Neuwied Fringilla pileata, ab incolis „Pimentira Emuing vel Passaro da Crista Vermelha,, nominata.

## SPECIES 12. TANAGRA GRAMINEA. TAB. LIII. 2.

Mediocris, viridis, subtus sulphurescens; remigibus caudaque nigro-fuscis, viridi marginatis; rostro fere fringillaceo.

**D**ESCRIPTIO. Corpus Fringilla domestica paulo minus, supra saturate viride, subtus totum flavescens; caput totum coerulescenti-viride, vix nigro striatum; gula viridi flavescens; femora fuscescens; tectrices alarum vix nigro-fuscae, sed virides; remiges nigro-fuscae, margine externo virescenti; cauda haud longa, nigro-fusca, rectricibus, praecipue intermediis large viridi marginatis, subtus chalybeis; rostrum nigricans, conicum, breve, altum, apice tenue, marginatum; pedes flavescens. Longitudo corporis  $4\frac{3}{4}'$ , caudae 2', c. alis l. 1', tarsi 9", rostri 6".

SPECIES 13. **TANAGRA CAPISTRATA.** TAB. LIV. 1.

Maiuscula, supra cinerascens, subtus tota ferruginea; capite brunnescente; fascia basi rostri nigra; abdomine medio axillisque albis.

**D**ESCRIP TIO. Corpus Merula minus, supra cinereo plumbescens, subtus ferrugineo-rufum, plumis basi nigro-cinereis; caput supra olivaceo-brunnescens, loris ferrugineis, regione frontis genaeque versus mentum nigris; gula, pectus, abdomen anterius crissumque rufo ferruginea; abdomen medium axillaeque alba; hypochondria plumbescencia; femora albo-cinerea; tectrices alarum plumbescentes; remiges nigro-fuscae, margine externo plumbescente; cauda longiuscula, aequalis, cinerascenti-nigra, apice albescens; rostrum crassum breviusculum, plumbescens; pedes nigri. Longitudo corporis  $6\frac{3}{4}$ ', caudae 3', c. alis l. 2'; rostri 6"; tarsi 9"

Habitat in sylvis Rio de Janeiro, a Principe de Neuwied designata.

SPECIES 14. **TANAGRA AXILLARIS.** TAB. LIV. 2. Mas.

Maiuscula, sordide cinerascens, subtus alba; loris axillisque nigris; tectricibus alarum albo fasciatis; remigibus brunnescentibus; cauda nigricante, subius obscure nigro fasciata; striga alba super oculos nulla.

**D**ESCRIP TIO. Corpus magnitudine praecedentis, supra cinerascens, brunneo vix nebulatum, subtus album; caput dorsumque eiusdem coloris; aures nigro maculatae; colli latera, gula, abdomen, hypochondria, femora crissumque alba; pectus sordide albescens, cinereo nebulatum; tectrices alarum anteriores nigrae, medio large albo-fasciatae, posteriores brunnescentes; remiges secundariae superiores brunnescentes, reliquae nigro-fuscae, margine externo brunnescente; alae ad marginem axillarem et subtus antice albae; cauda aequalis, basi rectriceque intermedia brunneo-fusca, versus apicem nigricans, subtus obscure nigro-fasciolata, plumbeo terminata; rostrum breviusculum, subcrassum, supra brunnescens, subtus basi plumbescens, apice albescens; pedes brunnei, griseo obducti; oculi nigri. Longitudo corporis  $6\frac{1}{4}$ ', caudae  $2\frac{3}{4}$ ', c. alis l. 2', rostri 7", tarsi 9"



TANAGRA 1. capistrata 2. axillaris.



TANAGRA <sub>1</sub>. coelestis. <sub>2</sub> Archiepiscopus.

Tab. LV.

## SPECIES 15. TANAGRA COELESTIS. TAB. LV. 2. Mas.

Majuscula, tota coerulescens; humeris albis; alis caudaque azureis.

**D**ESCRIP<sup>T</sup>IO. Corpus Fringilla domestica vix maius, supra, praecipue subtus dilute coerulescens vel colore marino relucens; caput totum, gula, pectus, abdomen, femora, crissum uropygiumque colore marino vel dilute coerulescentia; tectrices humeri albae, vix coeruleo cinctae, reliquae saturate azureae, apice albo fasciatae; remiges nigrae, vexillo externo saturate azureo; alae subtus antice albae; cauda aequalis, supra saturate azurea, subtus coerulescenti chalybea; rostrum triquetrum, breviusculum, basi coeruleo albescens, reliquum nigrum; oculi grisei; pedes breves, nigricantes, albo tecti. Longitudo corporis 6', caudae 2½'; c. alis l. 1¼' rostri 6'', tarsi 9''.

Habitat Parae et ad fl. Solimoëns prope Pagum Fontebœa; foemina minor capite abdomineque magis canescentibus, tectricibus humeri minus albis coerulescentique albicantibus, rostro paulo longiore supra fuscescente, subtus flavicante.

## SPECIES 16. TANAGRA ARCHIEPISCOPUS. TAB. LV. 3. Mas.

Majuscula, azurea; alis caudaque virescentibus, tectricibus humeralibus azureis, medio flavo fasciatis; dorso nigricanti-azureo.

**D**ESCRIP<sup>T</sup>IO. Corpus praecedente paulo maius, supra dorsum nigricanti coerulescens nec non virescens, subtus et in capite colloque azureum; genae versus nares nigricantes; femora crissumque sordide albescentia vel grisea; humeri azurei, pone large flavo-fasciati; tectrices alarum reliquae remigesque nigricantes, margine externo virescenti; alae subtus albae; cauda supra subtusque nigricans, margine rectricum externo praecipue intermediarum virescenti; rostrum nigrum, tenue, haud breve, basi carinatum; oculi rubro-flavi; pedes nigricantes. Longitudo corporis 7', caudae 5', c. alis l. 1½' rostri 8', tarsi 9''.

Habitat in locis sylvaticis Rio de Janeiro.



SPECIES 17. **TANAGRA RUBRICOLLIS.** TAB. LVI. Focm. 1.

Maior, violaceo-nigra, gula juguloque purpureis.

**D**ESCRIP<sup>T</sup>IO. Corpus magnitudine Merulae, supra subtusque immaculate violaceo-nigrum, plumis basi albicantibus; gula maris, jugulum pectusque anterius purpurea; alae supra subtusque violaceo-nigrae, apice vix fuscescentes; cauda alis longior, aequalis, supra violaceo-nigra, subtus nigra; rostrum capite vix brevius, nigrum, arcuatum, subcylindricum, apice acutum; pedes haud alti, robusti, nigri. Longitudo corporis  $7\frac{1}{2}'$ , caudae  $3'$ , c. alis l.  $1\frac{1}{4}'$ , rostri  $9''$ , tarsi  $9''$ .

Habitat in sylvis compestribus Bahiam inter et Rio de Janeiro; Foemina gula juguloque modo purpureo nigroque mixtis; mas a Buffonio (T. V, pl. 381) sub nomine Muscicapae Rubricollis depictus.

SPECIES 18. **TANAGRA ATRICOLLIS.** TAB. LVI. Focm. 2.

Maior, brunnescens supra, subtus ferruginea; cauda ferruginea, subtus obscure nigro fasciata; genis, gula juguloque nigris; axillis albicantibus; rostro crasso, ochraceo.

**D**ESCRIP<sup>T</sup>IO. Corpus magnitudine fere Merulae, supra brunnescens, subtus dilute ferrugineum, plumis basi cinereis; caput supra brunnescens, ante, infra, nec non pone oculos nigrum; gula jugulumque nigerrima; colli latera brunneo-cinerascentia; pectus, abdomen femoraque dilute, crissum ac hydrochondria magis ferruginea; tectrices alarum humerales fusco-brunneae, apice vix cinerascentes, axillares marginales albescentes, scapulares rufo-brunneae; remiges nigro-fuscae, margine externo brunnescente; alae subtus antice subalbicautes; cauda longiuscula, nigricans, apice brunnescens, subtus nigro-fasciata, rectricibus 2 intermediis supra nigro-brunnescentibus; rostrum altum, longiusculum, subcompressum, supra angustius, fuscescens, reliquum ochraceum; oculi grisei; pedes flavicantes, alti, robusti. Longitudo corporis  $7\frac{3}{4}'$ , caudae  $3\frac{3}{4}'$ , c. alis l.  $2\frac{1}{3}'$ , rostri  $9''$ , tarsi  $1'$ .

Habitat in campis Provinciae Minas Geraës.



TANAGRA, *rubrigularis* ♀ & *Atricollis*, ♂

Tab. LVI.



TANAGRA 1. superciliaris. 2. psittacina.

Tab. LVII.

## SPECIES 19. TANAGRA SUPERCILIARIS. TAB. LVII. 1. Mas.

Maxima, fusco-cinerea, subtus albescens; striga super oculos aliaque gulari albis, alia a mento utrinque ad collum nigra; pectore albo-cinereo; abdomine crissoque rufis.

**D**ESCRIP'TIO. Corpus magnitudine Merulae, supra cinereo-fuscum, olivaceo vix nebulatum; caput fusco-cinereum, striga a naribus super oculos alba; genae loraque fusco-cinerea; striga a basi maxillae inferioris juxta gulam nigra; gula jugulumque in medio alba; pectus albo-cinereo obfuscatum; hypochondria, abdomen crissumque rufescentia; femora canescenti-fulva; tectrices alarum brunnescenti nigricantes; remiges secundariae superjacentes brunneo-fuscae, margine externo haud raro virescenti, reliquae fusco-nigrae, margine externo canescente; axillae alaeque subtus antice albescentes; cauda subgradata, fusco nigricans; rostrum crassum, altum, longiusculum, dentatum, brunneo-nigricans; oculi grisei; pedes fusci, haud breves. Longitudo corporis  $8\frac{1}{3}'$ , caudae  $4'$ , c. alis l.  $2\frac{1}{2}'$ , rostri  $8''$ , tarsi  $1'$ .

Habitat in campis fl. St. Francisci prope pagum Joazeiro; differt a Tanagra magna Lath. corpore supra non viridi juguloque non ferrugineo.

## SPECIES 20. TANAGRA PSITTACINA. TAB. LVII. 2.

Maior, tota nigra, plumbescenti induta; rostro quam maxime crasso, alto, convexo, uncinato ferrugineoque; alis supra fuscescentibus, subtus albis.

**D**ESCRIP'TIO. Corpus Merula haud minus, nigrum, hinc inde, praecipue supra plumbeo tinctum; caput nigro plumbescens, ante oculos fere nudum; tectrices humerales plumbescentes; remiges brunneo nigricantes, subtus basi albescentes; axillae albicantes; cauda fusco-nigra; gula, pectus, abdomen femoraque fuscescenti nigra, vix plumbescentia; rostrum fere psittacinum, conicum, quam maxime crassum et altum, supra rotundato-convexum, nigro-fuscescens, lateraliter emarginatum, apice dentatum, subhamatum, naribus vibrissis nonnullis nigris tectis; pedes vix breves, brunneo-fusci, robusti. Longitudo corporis  $8'$ , caudae  $4'$ , c. alis l.  $2\frac{1}{2}'$ , rostri  $11''$ , tarsi  $1'$ .

Habitat gregaria in sylvis Rio de Janeiro proximis.

## GENUS 3. LOXIA.

*Familiaris, granivora, agilis; rostro brevi, conico, apice acuto, frequenter emarginato, basi non angustato et compresso sed crasso, latiusculo, supra plano-convexo, subarcuato, maxilla inferiore fere psittacea, magna, raris compressa, angulata, margine superiore introrsum subconivente, naribus subsuperis, basalibus, frequenter divaricatis, fere tectis, vibrissis vix ullis; tarsis digito medio vix altioribus.*

## SPECIES 1. LOXIA NASUTA. TAB. LVIII. Mas. 1. Foem. 2.

Minor, immaculata, mas supra et in gula niger, subtus castaneus, foemina supra brunnea, subtus rufescens; rostro tumido; alis subtus albis.

**D**ESCRIPITIO. Corpus Fringilla cardueli paulo minus, in mare supra totum nigrum absque splendore violaceo, subtus saturate castaneum, exceptis gula, jugulo pectoreque anteriore nigris, in foemina supra brunneum, alis caudaque nigro-fuscis, subtus rufescens; remiges basi alaeque subtus antice albae; rostrum crassum, breve, conicum, vix emarginatum, basi tumidum, in mare fusco flavescens, in foemina nigricans et paulo minus tumidum; pedes fusco-sanguinei. Longitudo corporis  $4\frac{1}{2}$ ', caudae 2', c. alis l.  $1\frac{1}{2}$ ', rostri 5'', tarsi 8''.

Habitat in confinibus Parac.

## SPECIES 2. LOXIA LEUCOPTERYGIA. TAB. LVIII. 3.

Exigua, supra violaceo-nigra, subtus alba; remigibus medio albo-fasciatis; pectore nigro-vittato; gula alba; uropygio albo-cinereo; tectricibus humeri albo nigroque variegatis; rostro stramineo.

**D**ESCRIPITIO. Corpus praecedente fere maius, supra nigrum, violaceo subrelucens, subtus, excepto pectore, album; caput violaceo-nigrum; pectus anterius nigrum, albo maculatum; tectrices humeri caudaeque supra nigro-violaceae, cinereo-albo terminatae; remiges nigro-fuscae, medio basique albae; cauda fusco-nigra, apice vix fulvescenti fimbriata; dorsum inferius uropygiumque albo-cinerea; gula, pectus inferius, abdomen, hypochondria, femora crissumque alba, plumis basi cinereis; femora infra fusca; rostrum stramineum, subarcuatum, superius inferiore paulo crassius; pedes sanguinolenti; oculi grisei; Longitudo corporis  $4\frac{1}{3}$ ', caudae 2', c. alis l.  $1\frac{1}{2}$ ', rostri 5'', tarsi 8''.

Habitat in vicinitate Parac; differt a Loxia nitente (Buff. pl. 224) colore supra minus, subtus non violaceo, rostro nec fringillaceo nec compressiusculo.



LOXIA nasuta . 1. M 2 F 3. leucopterygia .

Tab. LVIII .





LOXIA, *albugularis*. *N. 2 F. 3* *ignobilis*.

Tab. LX.

SPECIES 3. **LOXIA ALBOGULARIS.** TAB. LX. Mas. 1. Foem. 2.

Minor; gula, alis mediis abdomineque medio albis; rostro rubro, exiguo; mas supra fusco-nigricans, subtus, excepto pectore, nigricanti-albus; foemina supra clare brunnea, subtus cinereo-alba.

**D**ESCRIP TIO. Corpus praecedente minus. Mas: caput posticum, dorsum uropygiumque fusco-cinerea; frons, genae, lora pectusque superius nigricantia; gula, pectus inferius, abdomen medium crissumque alba; hypochondria cinerea; femora nigro alboque variegata; alae fusco-nigrae, medio basique albae; cauda fusco-nigra; tarsi sanguinolenti.

Foemina: caput, dorsum, uropygium brunnea; gula, abdomen medium crissumque alba; pectus sordide vel cinereo albescens; remiges brunneo-fuscae, margine externo fulvescente; cauda brunneo-fusca.

SPECIES 4. **LOXIA IGNOBILIS.** TAB. LX. 3.

Minor, subtus fulva, alis caudaque fusco brunnescentibus; mas supra olivaceo-virescens, foemina brunnescens.

**D**ESCRIP TIO. Corpus praecedente paulo maius, Mas: caput, dorsum, uropygium tectricesque nonnullae alarum olivaceo virescentia; lora viridi-fulvescentia; gula, pectus femoraque rufescenti fulva; abdomen crissumque albo fulvescentia; remiges fusco brunnescentes, margine externo olivaceo-virescenti, apice fuscescens; alae subtus antice albo-fulvescentes; cauda fusco-brunnea, olivaceo-viridi induta; rostrum breve, planoconvexum, brunneo-albescens; pedes fusi. Longitudo corporis  $4\frac{1}{3}'$ , caudae  $1\frac{3}{4}'$ , c. alis l.  $1'$ , rostri  $4''$ , tarsi  $6''$ .

Habitat in Provincia Para; foemina supra magis brunnescens et vix olivascens.

SPECIES 5. **LOXIA PLEBEJA.** TAB. LIX. 3.

Exigua, olivaceo-brunnea; gula pectoreque nigris; abdomine flavescenti-albo; alis mediis albo non-fasciatis; rostro albescente.

**D**ESCRIP TIO. Corpus praecedente vix minus, supra fere fusco-brunneum; frons nigricans; gula, jugulum pectusque nigra; uropygium femoraque olivaceo-brunnea;



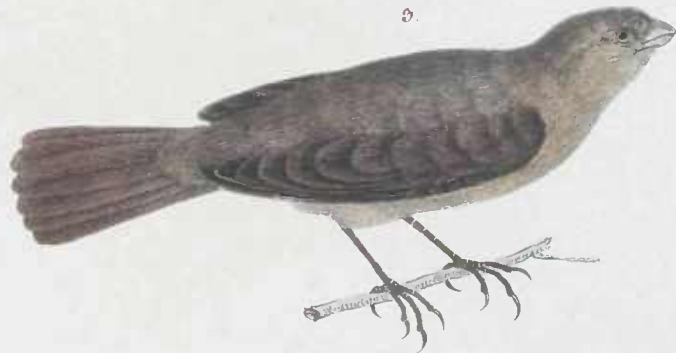
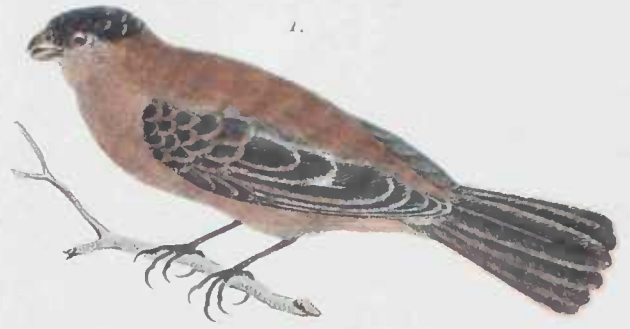

LOXIA 1. Brevirostris. 2. F. 3. plebeja.

Tab. LIX.



pectus inferius, abdomen crissumque flavo-alba; alae caudaque fusco-brunneae; alae subtus albae; humeri subtus virescenti-brunneo alboque variegati; rostrum breve, albicans; pedes sanguinolenti.

SPECIES 6. **LOXIA BREVIROSTRIS.** TAB. LIX. Mas. 1. Foem. 2.

Minor, supra subtusque rufa; capite maris supra, alis caudaque nigricantibus.

**D**ESCRIP<sup>T</sup>IO. Corpus praecedente minus, supra subtusque in foemina brunneo-rufescens, in mare rufum; Mas: caput supra nigrum, postice, supra aures et infra oculos rufum; dorsum, uropygium, gula, pectus, abdomen, femora crissumque rufa, plumis basi nigro-cinereis; tectrices alarum nigricantes, fulvo subterminatae; remiges nigrae, medio basique albae; cauda nigra, apice vix pallescens; rostrum minutum, breve, cinereo-fuscum; pedes breves, brunnescentes. Longitudo corporis  $3\frac{1}{2}'$ , caudae  $1\frac{1}{2}'$ , c. alis l.  $1'$ , rostri  $3''$ , tarsi  $6''$ .

Habitat in confinibus Para e; foemina tota brunneo-rufescens.

GENUS 4. **FRINGILLA.**

*Gregaria, granivora, garrula, in devüs et ad domicilia habitans; rostro conico, subulato, compressiusculo, non arcuato, nec basi crasso, nec supra plano-convexo sed angustato, naribus approximatis; mandibula inferiore basi minus alta, margine superiore introrsum connivente; vibrissis nullis; tarso digito medio fere altiore.*

SPECIES 1. **FRINGILLA BRASILIENSIS.** TAB. LXI. Mas. 1. Foem. 2.

Mediocris, supra flavo-virescens, fusco strigilata, subtus citrina, capite maris aurantio.

**D**ESCRIP<sup>T</sup>IO. Corpus foeminae Fringillae Canariae simillima, supra flavo-virescens, fusco strigilatum, subtus totum citrinum; remiges nigricantes, viridi-flavo limbatae; alae subtus antice luteae; cauda fusco-nigricans, emarginata, margine externo et interno reetricum flavescenti, subtus lutea; uropygium luteum; rostrum haud longum, conicum, albescens; pedes sordide albescentes. Longitudo corporis  $4\frac{1}{2}'$ , caudae  $2'$ , c. alis l.  $\frac{1}{2}'$  tarsi  $8''$  rostri  $5''$ .

Habitat in campis Minas Geraës, Canario nominata; foemina a Buffonio sub nomine Emberizae brasil. depicta (T. 5. Pl. 321. F. 1.) magis virescens capiteque vix aurantio.



FRINGILLA brasiliensis. 1 F. 2. 3 campestris.

Tab. LXI.



CRAX fasciolata.

Tab LXII<sup>a</sup>.

## SPECIES 2. FRINGILLA CAMPESTRIS. TAB. LXI. 3. Mas.

Minor, supra sulphureo virescens, subtus sulphureo flavicans; alis medio caudaque basi flavo-fasciatis; remigibus caudaque nigris.

**D**ESCRIP TIO. Corpus praecedente multo minus, supra flavo-viride, subtus sulphureum; caput viride, vix fuscescens; tectrices alarum nigrae, viridi-flavo terminatae; remiges nigrae, medio basique citrinae, lateraliter viridi-, apice albicanti marginatae; alae subtus flavae; cauda nigra, apice emarginata, basi flava, lateraliter vix viridi marginata; uropygium virescens, supra flavum; gula pectusque viridi-sulphurea; abdomen, femora crissumque flava; rostrum conicum, acutum, compressum, fuscescens; pedes fusco-sanguinolenti; oculi nigri. Longitudo corporis 4', caudae 1½', c. alis l. 7'', rostri 5'', tarsi 6''

Habitat in campis districti adamantini, Sahy Biculo nominata.

## FAMILIA: GALLINAE.

Familiares, brachypterae, longicaudatae, ad volatum altum ineptae, grani-vel baccivorae, in locis sylvaticis nec non paludosis super arbores vel in terra nidificantes, facile mansuefaciendae; corpore ponderoso; collo exserto; rostro conico, versus apicem modo unguiculato, subtumido, incurvo, non dentato; mandibula inferiore superiore fere brevior, aequae alto, naribus fere intermediis, apricis, impressis, ovatis, membrana tectis; digitis anticis basi semipalmatis tarso robusto, antrorsum scutellato-fasciato, usque infra genua plumoso brevioribus, postico terrae incumbente.

## GENUS 1. CRAX.

*Sylvatica, in locis humidis super arbusta nidum e ramis construens, voce vix fritinniens; crista capitis plerumque alta, erectili; rostro valido, capite vix brevior, gibboso-convexo, altiore quam latiore, apice aequae fere alto, incurvo; naribus transversis, membrana larga tectis; trachea longitudinaliter revoluta; digito postico haud brevi.*

## SPECIES 1. CRAX FASCIOLATA. TAB. LXIIa.

Mediocris, nigra, fulvo fasciolata; collo nigro, vix fasciato; crista capitis albo-fasciata; pectore, abdomine, cruris femoribusque ferrugineis; rostro flavo-fusco, haud albo; pedibus vix rubicundis.

**D**ESCRIP TIO. Corpus magnitudine Gallinae domesticae, nigrum absque violaceo; crista capitis nigra, 1½' alta, fulvo-fasciata; collum nigrum, infimum fulvo-fasciatum;







CRAX tomentosa .

Tab. L. XIII .



pectus, nec non femora ferruginea, nigro maculata vel fasciata; reliquum corpus nigrum, fulvo fasciolatum; rostrum subarcuatum, basi flavescens, apice plumbescens, naribus patulis, intermediis.

Habitat in sylvis Parae.

SPECIES 2. CRAX URUMUTUM. TAB. LXII.

Magna, supra subtusque castaneo-rufa, circa oculos coerulescenti-flava; rostro rubro; dorso tectricibusque alarum rufo nigroque undulatis; crista capitis caudaque nigris; cauda nigra, apice albo-fasciata.

**D**ESCRIP TIO. Corpus gallina domestica vix maius; crista capitis  $1\frac{3}{4}$ ' longa, recumbens, apice vix rufescens; frons rufescens; regio circa oculos et versus nares nuda, coerulescenti-viridi flava, supra oculos auresque rufescens; collum, gula, pectus, abdomen, crissum femoraque castaneo-rufa; dorsum, uropygium, tectrices alarum, remiges, praecipue secundariae vexillo externo, rectricesque intermediae fusciora, tenerrime nigro rufoque transversim undulata; alae subtus antice rufescentes; remiges brunneo nigricantes, relueentes; cauda longiuscula, subaequalis, subviolaceo-nigra, apice albo fasciata; rostrum haud longum, fornicatum, rubrum, basi vix nigricans; oculi castaneo-brunnei; pedes robusti, plumbescenti virescentes, lateraliter castaneo vix induti. Longitudo corporis  $2^{\circ}1'$ , caudae  $8\frac{1}{4}'$ , e. alis  $1.5\frac{1}{4}'$ , rostri  $1\frac{1}{2}'$ , tarsi  $3\frac{1}{2}'$ .

Habitat in sylvis fl. Nigri, Urumutum nominata, interdum in cortes recepta.

SPECIES 3. CRAX TOMENTOSA. TAB. LXIII.

Maiuscula, nigra, violaceo subrenitens, non cristata; rostro alto, aquilino; plumis capitis non cristati colli- que superioris tomentosis, quasi truncatis; crisso, femoribus supra, caudaeque nigrae apice castaneis.

**D**ESCRIP TIO. Corpus praecedente maius, Cr. Rubrirostri vero minus, supra subtusque, exceptis abdomine, crisso caudaeque apice rufo-castaneis, violaceo-nigro chalybeum; caput non cristatum, nigerrimum, circa oculos et pone nares tomentoso-plumosum, plumis reliquis brevibus et fere truncatis; collum elongatum, vix crassum; tectrices nuchae colli- que inferioris nigro-violaceo splendentes; alae fuscescentes; dorsum pectusque nigra, fere absque splendore violaceo; alae subtus atrae; abdomen infimum crissumque maris et foeminae rufo-castanea; femora nigra, raro rufo-maculata; cauda elongata, violaceo-nigra, apice rufo-castaneo fasciata; rostrum breve, altum, compressum, aquilinum,



CRA X Urumutum .

Tab. LXII .



CRAX Blumenbachii.

Tab. LXIV.

rubrum, apice flavescens, supra fuscens, naribus basalibus; tarsi pallide rubicundi. Longitudo corporis  $2^{\circ}$ ,  $9'$ , caudae  $1^{\circ}$ ,  $1'$ , e. alis l.  $1'$ , rostri  $1\frac{1}{2}'$ ; altitudo rostri  $13''$ , tarsi  $4\frac{1}{2}'$ .

Habitat Cr. Pauxis rostro affinis in sylvis paludosis Fl. Nigri prope pagum Barcellonaam.

SPECIES 4. CRAX BLUMENBACHII. TAB. LXIV.

Major, violaceo-nigra; alis rufo nigroque fasciatis; abdomine, crisso nec non femoribus rufo-castaneis; crista capitis crispa, albo-fasciata; cauda gradata, tota violaceo-nigra.

**D**ESCRIP TIO. Corpus Cr. Rubrirostri paulo minus, violaceo-nigrum, vix chalybeum; crista capitis nigra,  $1\frac{1}{2}'$  alta, apice antrorsum vix reflexa ac laud crispa, medio albo 5 fasciata, pennis non angustis; caput circa oculos tomentosum, pone oculos vix nudum; gula nigra, plumis basi albo-guttatis; pectus nigrum; abdomen anterius hypochondriaque nigra, rufo maculata; abdomen posterius crissumque rufo-castanea; femora rufo-castanea, basi plumisque apice nigro-fimbriatis; tectrices humerales nigrae, axillares, posteriores remigesque omnes supra et subtus rufo nigroque transversim undulatae; cauda elongata, gradata, supra virescenti-violaceo nigra; rostrum minus altum, basi brunneo-fuscum, apice brunneo-albescens, naribus intermediis, largis; pedes fere rubicundi. Longitudo corporis  $2^{\circ}$ ,  $9\frac{1}{2}'$ , caudae  $1^{\circ}$ , e. alis l.  $11'$ , rostri  $1\frac{1}{2}'$ ; altitudo rostri  $1'$ , tarsi  $4'$ .

Habitat in sylvis Provinciae Rio de Janeiro.

SPECIES 5. CRAX GLOBULOSA. TAB. LXV. Mas. LXVI. Foem.

Maior, tota violaceo-nigra, cristata, flavirostris; mandibula inferiore aequali basique non altiore; mas globulo supra nares unico, carunculis 2 globulosis infra maxillam; crisso et regione circa anum albis; foemina nec globicera nec caruncalata, crisso rufo.

**D**ESCRIP TIO. Corpus praecedente vix maius, supra subtusque violaceo-nigro chalybeum; crista capitis  $1\frac{1}{2}'$  alta, nigra, apice antrorsum reflexa ac crispa, in foemina raro medio albo-fasciata, pennis angustis; regio circa et ante oculos nudiuscula, supra aures tomentosa; collum, dorsum, pectus, hypochondria, femora, alae caudaque nigro-violaceo nec non virescenti chalybea; abdomen superius fusco-nigrum, lateraliter interdum rufescenti transversim lineolatum; abdomen maris circa anum, crissumque albissima,





*CRAX globulosa. Mas.*

Tab. LXV.





CRAX globulosa *Fern*

Tab. LXVI.









URAX Rubrirostris.

foeminae rufa; femora nigra, foeminae parum rufo maculata; rostrum subcompressum, longiusculum, basi flavicans, apice nigricans, mandibula inferiore aequè alta; globulus flavus, supra nares intermedius,  $1\frac{3}{4}'$  altus, carunculaeque inframaxillares globulo nasali minores, aequè flavae, globulo nasali carunculisque in foemina deficientibus; pedes rubicundi, digitis fuscescentibus. Longitudo corporis  $2^{\circ}6'$ , caudae  $1'$ , c. alis l.  $10'$ , rostri  $2\frac{1}{3}'$ ; altitudo rostri absque globulo nasali  $1'$ , mandibulae inferioris  $3''$  tarsi  $4'$

Habitat in Sylvis fl. Solimoesis; an Cr. Globicera Lath. et Buff. (T. 2. pl. 86.), quam carunculis mandibularibus destitutam describunt? an Cr. carunculata Tem. (pag. 44.) globulo nasali non instructa?

SPECIES 6. **CRAX RUBRIROSTRIS.** TAB. LXVII.

Maior, violaceo-nigra, chalybca, cristata; rostro basi purpureo; abdomine, circa anum crissoque albis; cauda tota violaceo-nigra.

**D**ESCRIP TIO. Corpus praecedente maius, totum violaceo-nigro chalybeum, aeneo-nitens; crista capitis tota nigra,  $1\frac{1}{2}'$  alta, plumis tenuibus, apice antrorsum flexis, crispis; regio circa oculos nudiuscula, reliqua uti et colli superioris tomentosa; alae supra subtusque violaceo-nigrae, rufo nequaquam fasciolatae; cauda subgradata, violaceo-nigro virescentique renitens; abdomen, regio circa anum crissumque albissima; femora nigra; rostrum longum, nec globulo nec carunculis ornatum, basi purpureum, apice nigrum; pedes robusti, nigri, rubro leviter induti. Longitudo corporis  $2^{\circ}6'$ , caudae  $1^{\circ}1'$ , c. alis l.  $9'$ , rostri  $2'$ , tarsi  $3\frac{1}{3}'$ .

Habitat in sylvis fl. Amazonum et inter Rio de Janeiro ac Bahiam, bahiensis maxilla inferiore basi altiore ac subtus sinuata; differt a Cr. Alectore Lath. corpore non rubro, ab Alectore Temm., quem nigrum describit, rostro non flavo.

SPECIES 7. **CRAX TUBEROSA.** TAB. LXVII<sup>a</sup>.

Maxima, cristata, violaceo-nigro resplendens; rostro rubro, crasso, basi tuberoso; crisso rufo; cauda nigra, apice albo-fasciata; naribus basalibus, fere tectis; plumis cristae capitis latis, nec crispis nec revolutis.

**D**ESCRIP TIO. Corpus praecedentibus maius, violaceo-nigrum, praecipue superne plumis squamosis, violaceo splendentibus; caput crassum, cristatum, crista verticis  $1\frac{1}{2}'$  longa, depressa, pennis rarioribus, latis, nec crispis nec reflexis; latera capitis et circa oculos



CIRAX tuberosa

Tab LXVII<sup>a</sup>.





PENELOPE Jacuacu.

Tab LXVIII.

nec non collum breviusculum et crassum tomentosa; abdomen inferius crissumque rufo-castanea; femora hypochondriaque nigra; alae caudaque violaceo-nigrae, cauda apice albo fasciata; rostrum haud longum, crassum, altum, ante frontem parum sulcatum, pone convexo-planiusculum et lateraliter tuberosum, naribus pressis, basalibus; pedes robusti, altiorem, rubicundi. Longitudo corporis 2°7', caudae 1°1', c. alis l. 10' rostri 2'; altitudo rostri 1½', tarsi 4'.

Habitat in sylvis fl. Solimões; differt a Pauxi Mitu Temm. (pl. 153.) rostro versus frontem non acuminato et cultrato sed sulcato et tuberoso.

## GENUS 2. PENELOPE.

*Familiaris, in sylvis paludosis supra arbores habitans, matutine et vespere ejulans; plumis capitis non cristatis sed erectilibus; rostro nec crasso nec alto, rectiusculo, apice deflexo, basi carinato, circa oculos, aures, nares, nec non versus collum anticum nudo, naribus impressis patulis, membrana larga tectis; digito postico haud brevi.*

### SPECIES 1. PENELOPE JACQUAÇU. Tab. LXVIII.

Maxima, virescenti-aenea; plumis basi rufis; gula nec non jugulo nudis, rubicundis; regione circa oculos, aures naresque nuda, violacea; capite lorisque virescenti-fuscis, albo non maculatis ac strigilatis; pectore, abdomine, crisso femoribusque rufis; tectricibus juguli albo-submarginatis, alarum fere immaculate virescenti-aeneis; cauda supra rufo virescentique aenea, subtus violaceo-nigra.

**D**ESCRIPŦIO. Corpus magnitudine Phasiani Nycthemeri, fuscum, virescenti-aeneum; caput supra et circa oculos, nares auresque nudum, violaceo nitens, plumis supra aeneo-fuscis, albo non strigilatis, erectilibus; mystax a mandibulae inferioris basi infra aures brunneo-fuscus, albo non maculatus, tenuis; gula nuda, vix pilis raris obsita, rubicunda, medio longitudinaliter valvuloso-compressa, valvula dilatabili; collum posterius fusco-virescenti aeneum, albo non maculatum; jugulum inferius pectusque superius fusca, virescenti-aenea, plumulis albo fimbriatis; tectrices alarum aequae virescenti-aeneae, fulvo haud vel vix fimbriatae; remiges fuscae, viridi-aeneo renitentes, subtus brunnescenti-nigrae; cauda subgradata, longa, viridi-aeneo-, nec non rufescenti et violaceo-renitens, subtus violaceo-nigra; pectus, abdomen, crissum femoraque rufa; femora infra fusciora; uropygium fusco rufescens rostrum brunneo-fuscum; non altum, rec-





PENELOPE Jacutinga.

Tab. LXX.



tum, apice declive, supra nares tenue ac carinatum; pedes rubicundi; oculi rubri. Longitudo corporis  $2^{\circ}6'$ , caudae  $1^{\circ}, 1'$ , c. alis l.  $10'$ ; rostri  $1\frac{1}{2}'$ ; altitudo rostri  $7''$ , tarsi  $3'$ .

Habitat in sylvis fl. Solim oëns, foemina raro tectricibus alarum albo-fimbriatis; Penelope cristata scriptorum nonnullorum.

SPECIES 2. PENELOPE JACU-CACA. TAB. LXIX. Foem.

Praecedente vix minor, nigricantifusca, virescenti-aeneo relucens, plumis basi fuscis; collo, praecipue cauda violaceo-aeneis; striga super oculos et ad latera colli albicante; plumis verticis, tectricum alarum, nec non juguli et pectoris lorisque albo fimbriatis; pectore, abdomine, crisso femoribusque non rufis sed nigro-fuscis; gula media nigro-pilosa.

**D**ESCRIP TIO. Corpus magnitudine fere praecedentis, colore vero magis nigro-fusco; caput circa oculos et nares nudum, rubro-violaceum; plumae capitis triquetrae, albo-fimbriatae, erectiles; striga super oculos nigra, aliaque super oculos et latera colli alba, parum fusco maculata; frons apice nigra; lora haud tenuia, usque post aures nigricantia, albo immixto; gula vel jugulum superius nudum, lateraliter pilis nigris raris, medio confertis obsitum; collum posterius fusco-aeneum, violaceo renitens, albo non maculatum; jugulum, pectus, nec non abdomen nigro-fusca, aeneo violaceoque renitentia; femora crissumque atrofusca; tectrices alarum fusco-aeneae, violaceo renitentes, margine laterali albo-fimbriato; remiges fusco-aeneo-virescentes, scapis rufescentibus; cauda longa, subgradata, violaceo renitens, reatricibus intermediis virescenti aeneis; rostrum uti in praecedente sed brunneo-nigrum; pedes oculique sanguinolenti. Longitudo corporis  $2^{\circ}5'$ , caudae  $1^{\circ}1'$ , c. alis l.  $10'$ , rostri  $1\frac{1}{3}'$ ; altitudo rostri  $6''$  tarsi  $3\frac{1}{2}'$ .

Habitat prope Poçoens encima in sylvis Bahiae, „Catingheira ac Capuera“ nominatis.

SPECIES 3. PENELOPE JACUTINGA. TAB. LXX.

Praecedente paulo minor, brunnescenti nigricans violaceoque renitens, absque splendore virescenti; crista capitis strigaque super oculos et versus latera colli albis, nigro striatis; tectricibus alarum mediis albis, apice nigro maculatis; fronte strigaque inframandibulari ac gulari super aures nigris; tectricibus juguli pectorisque albo marginatis; tarsis brevibus; palleari vix pendulo, rubicundo; gutture nigerrimo; remige extima, brevi, falcata, vix plumosa.

**D**ESCRIP TIO. Corpus magnitudine fere praecedentis, supra-violaceo nigricanti splendens absque nitore virescenti, subtus totum fusco-violaceo nigrum; caput crista-

tum, album, nigro striatum, plumis  $1\frac{1}{3}'$  longis, basi medioque nigris, acuminatis, recumbentibus; fascia super apicem frontis, infra oculos et super aures nigra; regio circa oculos vix nuda, violaceo-nigra; striga super oculos et versus colli latera descendens alba, vix fusco variegata; mentum nigrum, lateraliter nigro strigilatum; capistrum nigro-plumosum; latera colli fusco-plumosa; jugulum superius nudum, flavo-rubicundum, medio vix carunculatum; nucha ac cervix immaculate nigricantes; plumae colli inferioris pectorisque nigro-fuscae, albo fimbriatae; abdomen, femora crissumque nigricantia, immaculata; tectrices humerales subviolaceo-nigricanti nitentes absque splendore viridi ac fimbriis albis, intermediae albae, apice nigro maculatae; remiges violaceo nitentes, nonnullae brunnescentes, extrema brevis, falcata, tenuis, vix plumosa, subsequens longa, apice vix plumosa; cauda nigra, violaceo renitens; rostrum haud longum, non altum, basi nigrum, apice fusco brunnescens; pedes breviusculi, rubicundi. Longitudo corporis  $2^{\circ}5'$ , caudae  $1^{\circ}$ , c. alis  $1^{\circ}8'$ , rostri  $1\frac{1}{4}'$ , tarsi  $2\frac{3}{4}'$ .

Habitat in sylvis inter Bahiam et Rio de Janeiro, *Penelopi pipili* Jacq. similis; differt a *Penelope cumanensi* Jacq., a cl. Temminkio cum *P. pipili* unita, a cl. Merremio *Leucolophos*, et *Cujubi* ab Indis Parae nominata, quae non brunneo, sed tota nigra, violaceo viridique resplendens, crista capitis tota alba, regione circa oculos tota nuda, tectricibus humeralibus albo fimbriatis, jugulo violaceo largeque carunculato etc. est; discrepat a *Jacucaca* crista capitis haud tota nigra, colore corporis non brunnescenti-viridi nitente.

#### SPECIES 4. PENELOPE JACUPEBA. TAB. LXXI.

Mediocris, supra brunnescenti-aeneo renitens; crista capitis fusco-aenea, immaculata; supercilio capistroque fuscis, albo strigilatis; pectore, abdomine, femoribus crissoque fusco-rufis; tectricibus juguli, pectoris, nec non humeri albo-fimbriatis; cauda supra violaceo-aenea, subtus livescente; remigibus brunneo-aeneis, scapis rufis.

**D**ESCRIP TIO. Corpus praecedentibus minus, supra brunnescenti-aeneo relucens; plumae capitis fuscae, haud acuminatae,  $1'$  longae, albo non striatae; frons, supercilia, capistrum et cervicis latera fusca, albo strigilata; regio circa oculos et nares nuda, violaceo-nigra; gula ac guttur nudiuscula, flavo-rubicunda; nucha, dorsum uropygiumque brunneo-fusca, albo non maculata; tectrices juguli, pectoris, nec non humeri nigro-fuscae, aeneo relucens, albo-fimbriatae; remiges fusco-brunnescenti viridique aeneo relucens, scapis rufis, remiges extremae haud falcatae, plumosae; cauda nigricans, tomaceo relucens, subtus sulphurescenti-aeneo resplendens;

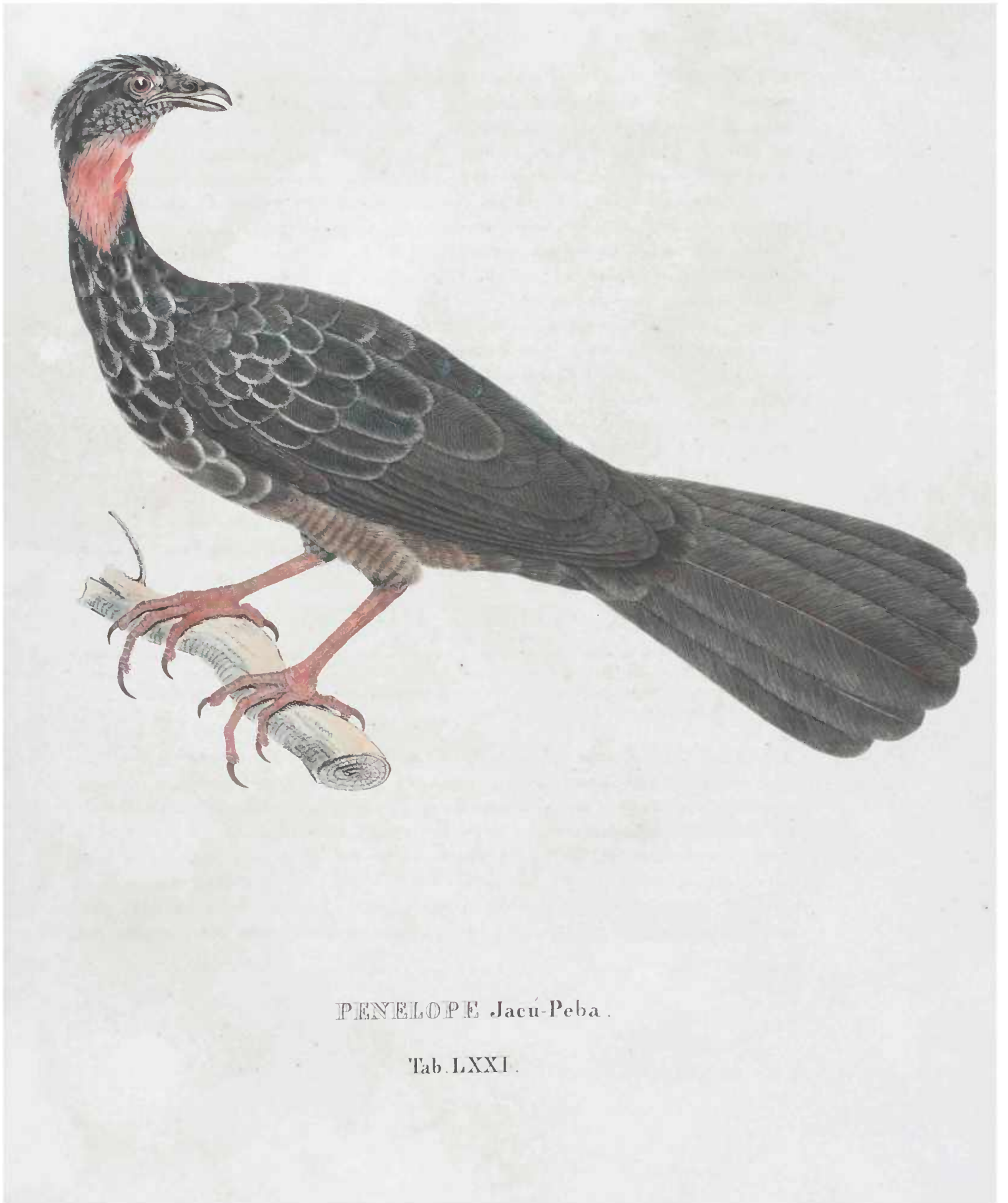

PENELOPE Jacú-Peba .

Tab. LXXI .



PENELOPE Jacú - Pemba.

Tab LXXII.



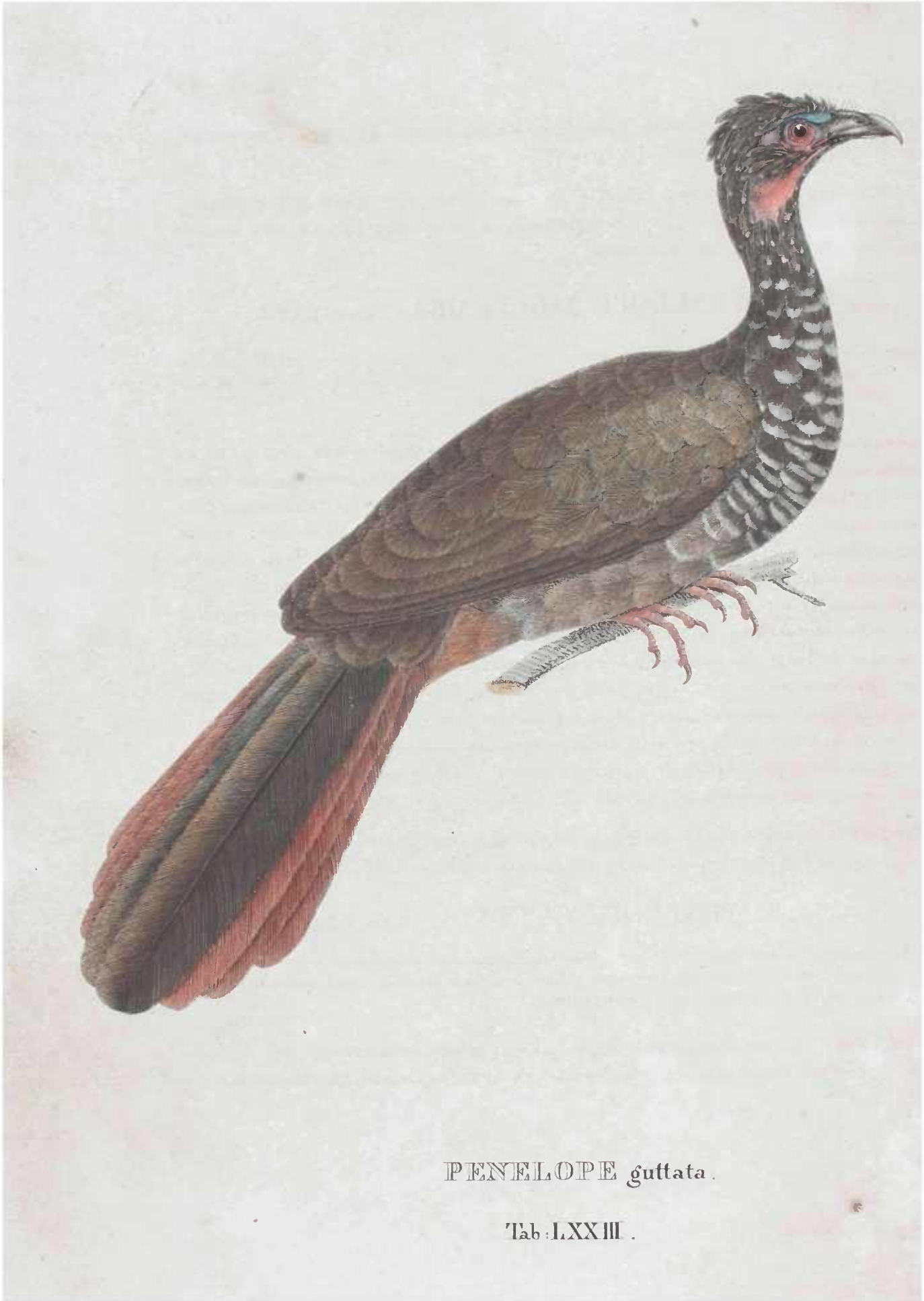

PENELOPE *guttata* .

Tab .LXXIII .



rostrum haud altum, fusco-nigrum; pedes fusco-rubri, breves. Longitudo corporis 2°, caudae 10', c. alis l. 6½', rostri 1½', tarsi 2¾'.

Habitat in sylvis Parae; differt a Jacúcaca colore non nigro sed tombaceo, cauda non tam longa, abdomine non nigricante, a Jacupemba pectore non cinereo et tectricibus alarum non rufo fimbriatis.

SPECIES. 5. PENELOPE JACUPEMBA. TAB. LXXII.

Praecedente minor, fusco-aenea; crista capitis brevi, non albo-striata; capistro nigro; striga super oculos rufescente; jugulo, pectore, humero nuchaque cinerascens; tectricibus alarum large rufo fimbriatis; abdomine, uropygio, crisso femoribusque rufis,

**D**ESCRIPŦIO. Corpus magnitudine Phasiani picti, praecedentibus minus, supra virescenti-aeneo-fuscum, plumis basi rufescentibus, subtus cinerascens; pennae capitis breves, 7" longae, erectiles, nigricanti-fuscae, albo non striatae; caput circa oculos, versus nares auresque nudum, nigro coerulescens; striga a fronte super nares versus occiput rufescens vel canescens; capistrum versus aures nigrum, albo non maculatum; mentum nigrum gulaque flavo-carnea, medioque longitudinaliter parum valvuloso-carunculata, nuda; nucha tectricesque humeri virescenti-aeneae, plumis vix et marginibus modo cinerascens; jugulum pectusque cinerea, plumarum marginibus albo fimbriatis; tectrices alarum longiores uropygiique virescenti-aeneae, marginibus rufo fimbriatis; remiges virescenti-aeneo relucens, margine externo fulvescente; abdomen erissumque rufa; femora rufescenti-fusca, plumis interdum rufo-marginatis; cauda subgradata, fusca, virescenti-aeneo sed non violaceo relucens, subtus livescenti atra; rostrum haud longum altumque, brunneo nigricans; pedes sanguineo-fusci; oculi castaneo-brunnei. Longitudo corporis 2°, caudae 1°, c. alis l. 9', rostri 1½' tarsi 2¾'.

Habitat in sylvis Rio de Janeiro, ad pagum indicum „Prezidio de St. João“, a cl. Temminkio Penelope superciliaris dicta; mas a foemina haud diversus.

SPECIES. 6. PENELOPE GUTTATA. TAB. LXXIII.

Minor, brunnescenti vel tombaceo-aenea, nec viridi resplendens, nec cinerascens; jugulo pectoreque brunneo-nigris, albo guttatis; abdomine pallide brunnescente; striga super oculos fulvescente nulla; dorso infimo non rufo sed brunnescente.

**D**ESCRIPŦIO. Corpus Jacúpemba duplo minus, supra brunnescenti vel tombaceo renitens; caput fusco-aeneum, circa oculos, nares auresque nudum, rubicundo-vio-

laceum, fronte et ad latera occipitis vix griseo-variegatum; cervix, dorsum, alae caudaeque brunneo-rufescenti nitentia; gula nuda, rugosa, rubra, medio longitudinaliter vix nigricans; capistrum a basi mandibulae ad aures brunnescens; jugulum pectusque brunneo-fusca, albo nigroque guttata, cinereo non induta, plumis apice albo-terminatis; abdomen pallide brunnescens; crissum rufum; femora brunnea vel rufescentia; remiges brunneo renitentes, scapis nigricantibus; cauda gradata, brunnescenti-viridi aenea, rectricibus 3 extimis rufis, subtus rufescens; rostrum subsequente specie longius, aduncum, basi nigricans, apice albescens; pedes sanguinei; oculi brunnei. Longitudo corporis 1°4', caudae 8 $\frac{1}{9}$ ' c. alis l. 6 $\frac{1}{5}$ ' rostri 1', tarsi 2'.

Habitat super arbusta ad flumen Solimoëns, Arauca un vociferans agnominata.

SPECIES 7. PENELOPE ARAUCUAN. TAB. LXXIV.

Pallide brunneo-aenea, precedenti similis colore sed virescens; jugulo, pectore tectricibusque humeralibus non cinerascentibus; abdomine pallide albescente; capite rufescente; dorso infimo castaneo; striga super oculos fulvescente.

**D**ESCRIP TIO. Corpus praecedente vix maius, supra pallide brunnescens, tombeo-virescenti relucens; caput rufescens, circa oculos, nares auresque nudum, violaceo-rubrum, fronte albicante, striga super oculos rufo-fulvescente; gula nuda, rubicunda, medio longitudinaliter nigra; jugulum, pectus et in mare tectrices alarum cinerascentes, plumis basi fusco-brunneis, apice cinereis; tectrices dorsi anterioris in mare apice aequae cinereo-simbriatae, in foemina vix; dorsum infimum maris castaneum, foeminae rufescens; remiges brunneo-aeneae, vexillo externo canescente; cauda brunnescenti-viridi relucens, rectricibus 3 exterioribus basi fusco-virescentibus, apice rufis; abdomen sordide albicans; femora pallide brunnescentia; crissum rufescens; rostrum breviusculum, nigricans, apice vix albescens; pedes nigricantes, vix sanguinei.

Habitat in locis aquosis Provinciae Maranhao ad flumen Itapicuru et in sylvis ad pagum St. Domingo districtus Minas Novas; differt a praecedente pectore cinerascente abdomineque albescente.

Familia: Columbae.

In sylvis et campis supra arbores nidum e ligno construens, familiares, monogamae, volatui haud ineptae, granivorae; rostro tenui, rectiusculo, non alto, medio compresso ac tenuiore, apice tumido, declivi, non dentato, acuto; naribus mediis, squama tectis; tarsi digito medio haud longioribus; digitis liberis, postico terrae incumbente.





PENELOPE Aracuan .

Tab . LXXIV .



COLUMBINA 1. strepitans 2. campestris.

Tab. LXXV.

Magnitudine passeris.

SPECIES 1. COLUMBINA STREPITANS. TAB. LXXV. 1.

Supra cinerascens, subtus et in frontis apice albicans; capite plumbeo; pectore fulvescente; remigibus nigris; tectricibus alarum albis, supra humerum violaceo 1- fasciatis; rectricibus longiusculis, 3 extremis albis, intermediis cinereis.

**D**ESCRIP TIO. Corpus Merula fere duplo minus, supra brunnescenti-cinereum, subtus album, fulvescenti nebulatum, plumis basi albis; caput nucaque plumbescentia, fronte alba; gula alba; jugulum pectusque alba, rosaceo nebulata; abdomen, crissum femoraque alba; tectrices dorsi, uropygii et scapulares cinereo brunnescentes, immaculatae; tectrices alarum mediae albae, fascia pone humerum violaceo-nitente, axillares nigrae; remiges primariae fusco-nigrae, basi albae, secundariae subjacentes nigrae, apice albomarginatae superjacentes cinereo brunnescentes, margine externo albescente; alae subtus antice nigerrimae, postice albicantes; cauda gradata, longiuscula, supra cinereo-brunnescens, subtus tota alba, rectricibus 2 intermediis brunnescentibus, reliquis, praecipue exterioribus totis albis; rostrum gracile, breve, nigrum, subtus basi flavicans; pedes flavo-rosacei. Longitudo maris  $6\frac{1}{2}$ , caudae 3', c. alis l. 2', rostri 7'', tarsi 5''.

Habitat in campis Piauhy, mas foemina maior, alis Crotali horridi instar crepitans, ideoque ab incolis Casca velha, ab Azara Picui nominata.

SPECIES 2. COLUMBINA CAMPESTRIS. TAB. LXXV. 2.

Minor, supra immaculate brunnea, plumis basi cinereis; fronte plumbea; gula juguloque pallide rosaceis; abdomine albo; remigibus brunneofuscis; maculis alarum 5 violaceo-nigris, anterioribus albo terminalis; rectricibus intermediis brunneis, reliquis nigris, 3 extremis apice albis; rostro minuto.

**D**ESCRIP TIO. Corpus praecedente minus crassum, supra brunneum, immaculatum; caput brunneum, fronte plumbea; gula jugulumque brunnescenti-rosaceo nebulata; abdomen, crissum femoraque alba; nuca, dorsum, uropygium rectricesque intermediae brunnea; tectrices alarum brunneae, longitudinaliter albo 2, nigro 5 maculatae; remiges fusco-brunneae, basi subtus albae; alae sub humero fuscescentes; cauda longiuscula, gradata, rectricibus subjacentibus nigerrimis, 3 extremis apice, praecipue vexillo externo albis; rostrum minutum, nigrum; pedes flavi; oculi albescentes. Longitudo maris  $6\frac{3}{4}$ , caudae  $3\frac{1}{2}$  c. alis l. 3', rostri 5'', tarsi 7''.

Habitat gregaria in campis Bahiae, „Cabóclas“ ab incolis denominata; foemina mare minor.

SPECIES 5. COLUMBINA CABOCOLO. TAB. LXXV<sup>a</sup>. Mas. 1.

Majuscula, brevicaudata, supra subtusque cinammomea; capite plumbeo; remigibus nigris; alis supra 8-9 nigro strigilatis; cauda breviuscula, aequali, supra cinammomea, subtus nigerrima.

**D**ESCRPTIO. Corpus praecedente vix maius, supra cinammomeum, subtus cinammomeum violaceo vix nebulatum; caput plumbescens; mentum albicans; pectus cinammomeum, violaceo vix indutum; abdomen, crissum, femora, uropygium, dorsum tectricesque alarum cinammomea; maculae 8-9 nigrae, super alas dispersae; remiges tectricesque axillares nigrae; alae subtus nigrae; cauda brevis, aequalis, supra cinammomea, subtus nigra, rectricibus intermediis cinammomeis, reliquis nigris, apice cinammomeo fimbriatis; rostrum tenue, nigricans, apice intumescens; pedes flavi, extrorsum hirsuti. Longitudo maris  $6\frac{1}{2}$ , caudae  $1\frac{1}{2}$ , c. alis l.  $1\frac{1}{2}$ , rostri 6'', tarsi 7''; foemina mare vix minor colore brunneo-cinammomeo.

SPECIES 4. COLUMBINA GRISEOLA. TAB. LXXV<sup>a</sup>. 2.

Minima, brunnescenti-grisea; plumis capitis pectorisque squamosis; remigibus rufis, apice margineque externo fuscis; cauda aequali, brevi, supra brunneo-cinerea, subtus nigra, rectrice extima apice albo marginata; tetricibus alarum cinerascentibus, albo terminatis.

**D**ESCRPTIO. Corpus praecedentibus longe minus, supra brunneo-griseum, subtus brunneo-cinereum; caput pectusque brunnescentia, plumis squamatis; nucha, dorsum uropygiumque cinereo-brunnea; mentum, nec non abdomen crissumque sordide albicantia; hypochondria pallide brunnescentia; tectrices alarum cinerascentes, albo terminatae, maculis supra humerum nonnullis sanguineis; tectrices axillares rufescentes; remiges rufae, vexillo externo apiceque fusco-rufa marginato; alae subtus rufae; cauda supra cinerascens, subtus nigra, rectrice extima apice albo-marginata; rostrum breve, nigricans; pedes flavi; oculi grisci. Longitudo corporis 5', caudae 2', c. alis l.  $1\frac{1}{4}$ , rostri 6'', tarsi 6''.

Habitat in sylvis fl. Amazonum.

## Familia: Perdices.

Pedestres, brevicaudatae, volatui alto ineptae, agrestes ac campestrae, cursoriae, familiares, in terra nidificantes, granivorae, frequenter semipalmatae; cauda brevissima; digito postico breviusculo, plus minusve elevato; periophthalmiis nudiusculis; rostro subarcuato, non dentato, in nonnullis brevi, compresso, vel cylindrico, vel longiore, tenui ac columbino; naribus patulis aut squama aut membrana tectis; tarsis plerumque haud altis.



COLUMBINA, Cabocolo. 2 griseola.

Tab. LXXV<sup>a</sup>.





PERDIX Capueira .

Tab. LXXVI. 2

Genibus plumosis.

GENUS 1. PERDIX.

*Semipalmata; capite circa oculos nudo; digito postico terrae subincumbente; pedibus haud hirsutis; femoribus usque infra genua plumosis; cauda rotunda, subconspicua; rostro breviusculo, subcylindrico, apice curvo; naribus plerumque squama tectis.*

SPECIES 1. PERDIX CAPUEIRA. TAB. LXXVI.

Mediocris, sylvestris, supra brunnescens, plumis nigro-maculatis rufoque transversim lineatis strigisque nonnullis albis, subtus cinerea; rostro compresso, alto; stria super frontem et oculos rufescente; dorso infimo rufescenti-fulvo, nigro strigilato; remigibus albo 6 fasciatis vel guttatis.

**D**ESCRIP TIO. Corpus Perdice cinerea vix minus, rufescenti-brunneum, maculis nigris strigisque rufis nigrisque transversis variegatum, subtus plumbescenti-cinereum; caput brevi-cristatum, brunneo-rufum, circa oculos et nares nudum, fronte striaque fulvo-punctata super oculos rufescentibus; lora, gula, pectus abdomenque cinerea; femora cinerea, infra brunnescentia; crissum rufo-brunneum; dorsum superius tectricesque alarum brunneo-nigro rufoque varia, plumis medio albo-substrigilatis, versus apicem nigro rufoque transversim strigilatis nigroque large maculatis, apice haud raro nigro rufoque lineolatis, in tectricibus axillaribus albo guttatis; dorsum infimum fulvescens vel rufescens, maculis nigris dispersis; remiges primariae nigrae, vexillis externis albo 6 guttatis, secundariae brunneo-rufescentes, fulvo obscure fasciolatae nigroque lineolatae; alae subtus cinereae, antice brunneo variae; uropygium brunnescens, transversim nigro lineolatum; cauda brevis, 1' conspicua, nigricans, transversim rufo lineolata; rostrum breve, aquilinum, compressum, altum, nigrum, naribus basalibus membrana tectis; pedes nigricantes, vix flavicantes, digito postico longiusculo, terrae incumbente. Longitudo corporis foeminae 10' caudae 2½', rostri 9"; altitudo rostri 7", tarsi 1¾'.

Habitat in sylvis Rio de Janeiro et Minas Geraës proximis, vesperam nec non noctem cantu gallinaceo indicans; foemina mare minor, ab incolis Capueira vel Caproh, ab authoribus Perdix guianensis et dentata dicta.

SPECIES 2. PERDIX RUFINA. TAB. LXXVI<sup>6</sup>

Sylvestris, praecedente vix minor, supra subtusque rufa; capite rufo nigroque fasciolato; nucha cinerascens; loris rufis; rostro haud alto.

**D**ESCRIP TIO. Corpus praecedente vix minus, supra brunneum, nigro parum maculatum et lineatum, subtus rufum; caput subcristatum, rufo nigroque fasciolatum, supra aures fulvescens, loris rufis; mentum vix rufum; gula nuchaque cinerascens, albo transversim sublineolatae; pectus rufum, fulvo transversim undulatum; femora rufo-brunnea; tectrices dorsi anterioris longioresque alarum rufescentes, nigro transversim lineolatae, apice large nigro et fulvo vel rufo fasciatae, dorsi medii et posterioris uropygiique breves, fulvescentes, nigro punctulatae; remiges primariae fusco-brunnescens, vexillo externo 8 - 9 fulvo-maculato, secundariae fulvo subfasciatae nigroque lineolatae; cauda rotunda, rufo-brunnescens, supra subtusque fulvo nigroque lineolata, 2' conspicua; rostrum breve, minus altum ac gibbum, brunneo-fuscum, naribus patulis; pedes fusco-flavi. Longitudo corporis 8', caudae 2½', rostri 9"; altitudo rostri 5½", tarsi 1½'.

Habitat in sylvis fl. Amazonum, solitarie humi incedens.

Genibus haud plumosis.

Rictu oris usque infra oculos prolongato; collo elongato; digitis haud semipalmatis; cauda vix conspicua, rectricibus rigidis fere nullis.

## GENUS 2. RHYNCHOTUS.

*Rostro elongato, corneo, haud alto, subarcuato, apice convexo, acuto, nec curvo, nec lateraliter sulcato; naribus fere basalibus; digito postico elevato, breviusculo; genibus nudis; tarsi antice scutato-fasciatis, postice reticulatis.*

SPECIES 1. RHYNCHOTUS FASCIATUS. TAB. LXXVI<sup>6</sup>.

Maior, supra brunnescens, fulvo nigroque fasciata; collo toto, remigibus pectoreque rufis; abdomine, femoribus caudaque cinerascens, nigro fasciolatis; gula alba; capite rufo, nigro-striato.

**D**ESCRIP TIO. Corpus Gallina domestica minus, brunneo-rufum; caput rufum, medio nigro striatum, circa oculos vix nudum, genis lorisque ochraceis, macula exigua super aures





PERDIX rufina.

Tab: LXXVI.<sup>b</sup>



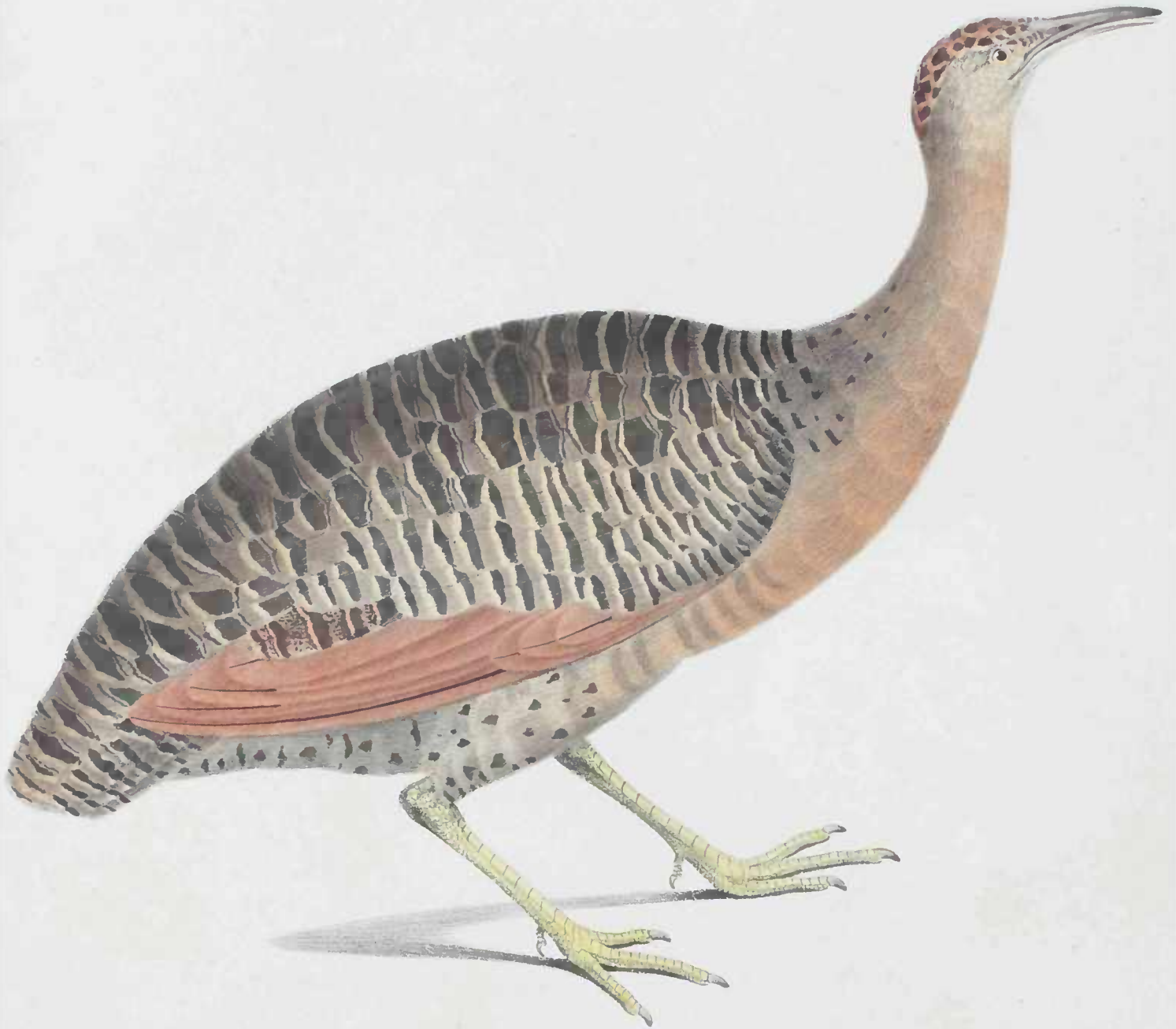

RYNCHOTUS fasciatus.

Tab. LXXVI.



PEZUS serratus .

Tab. LXXVI .

nigricanti; gula alba; collum supra subtusque et pectus castaneo-rufa; dorsum, tectrices scapulares et humerales, remiges secundariae superjacentes caudaque pallide brunnescentia, nigro fulvoque fasciata, plumis apice fulvo marginatis; tectrices axillares remigesque primariae immaculate castaneae, secundariae subjacentes castaneae, nigro fasciatae, scapis nigris; alae subtus castaneae; abdomen maris fulvescens, immaculatum, foeminae aequae ac femora, cauda subtus crissumque brunnescenti-cinerea, nigro-fasciolata; rostrum corneum, elongatum, apice acutum; pedes supra genua nudi, versus digitos crassiores, pallide flavicantes, digitis subfimbriatis; oculi albo-flavi. Longitudo corporis foeminae  $1^{\circ}3'$  caudae  $2'$ , c. alis l.  $1'$ , rostri  $2'$ ; altitudo rostri  $4''$  tarsi  $2'$ .

Habitat, „Ena pupêz“ dictus, inter Promelias in campis Provinciarum St. Pauli et Minas Gerães; mas multo minor, abdomine pallide fulvescenti, foemina maculis dorsalibus nigris interdum latioribus.

## GENUS 2. P E Z U S.

*In sylvis campestribus vivens; rostro haud elongato, lateraliter sulcato, apice subintumescenti, deflexo; naribus intermediis; digitis breviusculis, postico elato, unguiculato absque phalangibus; tarsis antice et postice scutellato-fasciatis.*

### SPECIES 1. PEZUS SERRATUS. TAB. LXXVI.

Praecedente maior, supra cinammomeo-fuscus, nigro undulatus, subtus colore Capreoli; gula alba; crisso femoribusque rufo nigroque fasciatis; capite fusco-sanguineo; tarsis postice scabris.

**D**ESCRIP TIO. Corpus robustum, magnitudine fere Gallinae domesticae, supra cinammomeo-fuscum, relucens, undulate nigro-fasciatum; caput fusco-sanguineum, circa oculos nudum; plumae colli breves, rufescentes, nigro fasciolatae et quasi exesae; gula alba; pectus brunnescens, praecipue abdomen colore capreoli; femora fulva, nigro-brunneo fasciata; crissum rufescens, nigro-fusco maculatum sive fasciatum; tectrices alarum olivaceo-brunneae, nigro fasciolatae, axillares rufae, nigro lineolatae; remiges secundariae rufae, nigro fasciatae, vexillo interno fusco, vix nigro fasciato, primariae fuscescenti brunneae, immacolatae; axillae subtus brunneae, nigro lineolatae; alae subtus eincrassantes; cauda minuta, brunneo-fusca, ferrugineo nigroque vix fasciolata; rostrum nigro-fuscum, subtus flavicans; pedes nigri, postice subreticulati, asperi, subserati, digitis brevibus, unguibus brevibus, rotundatis, latiusculis. Longitudo corporis  $1^{\circ}4\frac{1}{2}'$ , caudae  $2'$  rostri  $1\frac{1}{3}'$  tarsi  $2\frac{1}{4}'$ .

Habitat in sylvis campestribus fl. Nigri.

## SPECIES 2. PEZUS ZABELÉ. TAB. LXXVII.

Majusculus, subius rufus; periophthalmiis, gula abdomineque ferrugineis; jugulo colloque cinereis; pectore castaneo; dorso, alis caudaque ferrugineo nigroque aequae fascialis.

**D**ESCRIPTIO. Corpus Columba domestica minus, subtus rufum; caput nigricans, vix rufescens, circa oculos, aures gulamque rufescenti ferrugineum; jugulum et cervix cinammomeo-fusca, plumis juguli nigro fasciolatis; pectus superius nuchaque inferior brunneofusca, cinereo nebulata; pectus inferius castaneum; abdomen ochraceum; femora, hypochondria crissumque ferruginea, nigro fasciata; dorsum anterius fusco-cinammomeum, non fasciatum, reliquum rufo nigroque aequae fasciatum; tectrices alarum omnes, remiges secundariae suprajacentes, reliquae vexillo externo, caudaque rufescenti-ferrugineo nigroque fasciatae; remiges primariae nigro-fuscae, haud fasciatae, vexillo externo brunnescenti; axillae nigricantes; alae subtus cinereo-albescentes; rostrum supra fuscum, subtus flavicans; pedes altiores quam in Tinamo variegato Buff. digitique crassiores, flavi, unguibus brevibus, rotundioribus. Longitudo corporis  $1^{\circ}\frac{1}{2}'$  caudae  $2\frac{1}{2}'$ , c. alis l.  $1'$ , rostri  $1\frac{1}{2}'$ , tarsi  $2'$ .

Habitat pedestris et haud fugitivus in limite sylvarum campestrium (Catingha), ab incolis Zabelé nominatus; differt a Tinamo variegato Lath. corpore maiore, collo non castaneo, periophthalmiis non nigris, fasciis alarum dorsique nigris, non latis sed angustis, digitisque non tenuibus.

## SPECIES 3. PEZUS YAPURA. TAB. LXXVIII.

Majusculus, supra et in collo brunneo-fuscus, nigro tenerrime transversim lineolatus, subtus cinerascens; crisso ferrugineo nigroque fasciato; femoribus fuscescentibus, immaculatis;

**D**ESCRIPTIO. Corpus Columba domestica maius, supra brunneofuscum, subtus cinerascens; caput nigricans; gula alba; collum, dorsum, uropygium, cauda, tectricesque alarum brunneo-fusca, transversim nigro tenerrime lineolata; axillae remigesque nigro-fuscae, vexillo externo brunnescentes, non fasciatae, secundariae superjacentes clarius brunnescentes, praecipue vexillo externo transversim nigro lineolato; alae subtus cinereae; latera pectoris abdominisque et femora brunnescenti-fusca, non fasciata; crissum ferrugineo nigroque fasciatum; rostrum nigrum; pedes flavi, unguibus non rotundis; oculi brunnei. Longitudo corporis  $1^{\circ}1'$ , caudae  $2'$ , c. alis l.  $1'$ , rostri  $1\frac{3}{4}'$ , tarsi  $2'$ .

Habitat in sylvis fl. Japurae et Solimoëns, ab Indis Inarubú dictus; foemina femore ferrugineo nigroque fasciolato.





PEZZUS Zabelé .

Tab. LXXVII .





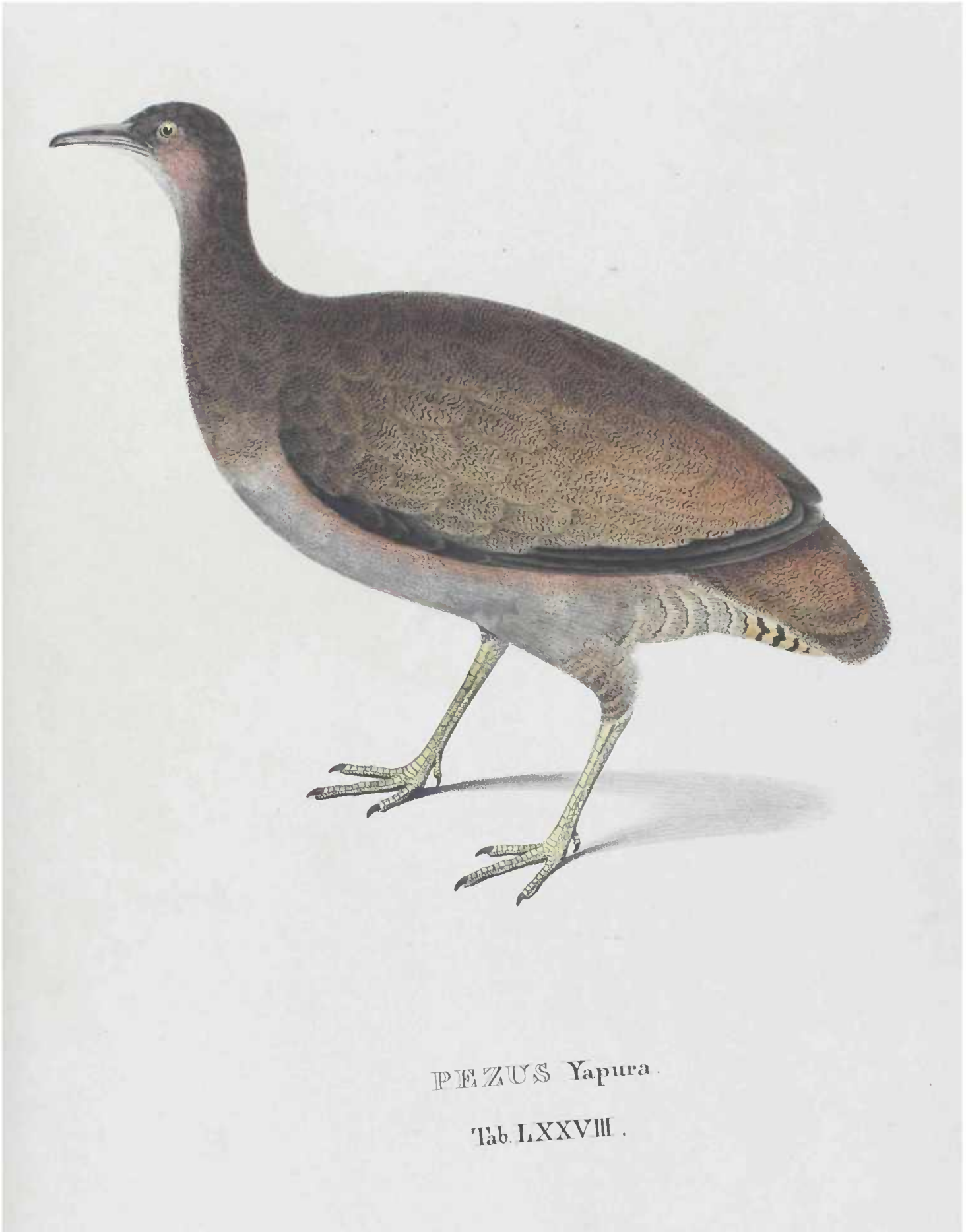

PEZUS Yapura.

Tab. LXXVIII.



PEZUS Niambú.

Tab. LXXVIII<sup>a</sup>.





TINAMUS Boraquira .

Tab. LXXIX .

SPECIES 4. PEZUS NIAMBU. TAB. LXXVIII<sup>a</sup>.

Minor, cinammomeo-fuscus supra, subtus cinereus; capite nigerrimo; crisso fulvo, nigro-maculato; pectore nigricanti.

**D**ESCRIP<sup>T</sup>IO. Corpus Tinamo Tataupa Swainson maius, supra saturate cinammomeum, subtus plumbescens; caput nigerrimum, pone aures cinerascens; gula alba; collum pectusque nigricanti-plumbea; abdomen pallide cinerascens; latera femorum et circa anum nigra, albo variegata; crissum fulvum, nigro variegatum; femora infra fusca; dorsum, uropygium caudaque fuseo-cinammomea vel castanea; tectrices alarum vexillumque remigum secundariarum superjacentium externum castaneo-brunnea, apice obscure nigro-lineolata; tectrices axillares remigesque primariae non brunneae sed nigro-fuscae; alae subtus cinerascens; rostrum rubicundum, apice nigricans; pedes et oculi rubicundi; tarsi digitique longiores quam in Tinamo Tataupa. Longitudo corporis 8' caudae 2', c. alis l.  $1\frac{1}{2}'$  rostri  $1\frac{1}{3}'$ , tarsi  $1\frac{1}{2}'$ .

Habitat in campis districtus adamantini et Bahiae, Niambú Chororo appellatus; foemina paulo minor, capite cinerascens, dorso minus fusco; vicitat seminibus; differt a Tataupa voce, corpore maiore, colore supra non brunneo sed fusco-castaneo, capite non cinereo sed nigro, pectoreque nigricanti.

## GENUS 3. TINAMUS.

*Campestris, coturnici similis; rostro brevi, lateraliter sulcato, apice unguiculato, deflexo; naribus subbasalibus, squama tectis; digito postico elevato, brevi; unguibus non rotundis; cauda cuneata, deflexa; reatricibus nullis.*

## SPECIES 1. TINAMUS BORAQUIRA. TAB. LXXIX.

Major, albescens, alboque strigilatus, supra dorsum brunneus, nigro fasciatus et lineolatus; gula, abdomine femoribusque albis; jugulo fusco-maculato; pectore, hypochondriis tetricibusque alarum, praecipue posterioribus albicantibus, nigro-undulatis.

**D**ESCRIP<sup>T</sup>IO. Corpus subsequentibus paulo maius, non rufescens sed albescens, albostrigilatum; caput medium nigricans, plumis albo marginatis, fronte, nec non lateribus occipitis et auribus rufescentibus, genis vix plumosis; gula, abdomen, femora erissumque alba; cervix vix rufescens; nucha nigro-fusco striata; jugulum albescens, nigro-fusco lineolata; tectrices dorsi brunneae nigroque maculatae, vel potius ni-

gro fasciatae et undulatae, lateraliter albo strigilatae; tectrices humerales et axillares fulvo albescentes, fusco-nigro fasciolatae, posteriores magis albicantes nigroque transversim lineolatae; remiges primariae nigricantes, vexillis externis fulvo 11 12 guttatis, internis immaculatis, secundariae fulvescentes, nigro-fusco fasciatae; alae subtus antice fulvo nigroque variegatae, postice cinereo-fuscae; cauda brevis, pallide fulvo-maculata vel fasciata nigroque undulata, rectricibus nullis; rostrum breve, supra brunneo-fuscum, subtus flavicans; pedes circulariter scutellati, flavi. Longitudo corporis  $9\frac{1}{3}'$  caudae 2', c. alis l. 1', rostri 9', tarsi  $1\frac{1}{3}'$ .

Habitat in campis petrosis districtus adamantini; persecutus antra petrosa petit.

### SPECIES 2. TINAMUS MAIOR. TAB. LXXX.

Maior, non albescens sed rufescenti-brunneus, subtus ferrugineus; nucha, jugulo pectoreque nigro alboque strigilatis; tectricibus humeralibus rufis, nigro non fasciatis sed guttatis, dorsalibus caudalibusque brunneis, nigro non fasciatis sed maculatis alboque limbatis; alis subtus rufis.

**D**ESCRIP TIO. Corpus praecedente vix minus, super rufescenti-brunneum nigroque maculatum, nec non albo strigilatum, subtus ferrugineum; caput rufo-brunnescens, nigro fulvoque maculatum; gula alba; cervix rufescens; collum supra et subtus, jugulum pectusque brunneo-rufa, nigro pallideque fulvo strigilata; abdomen femoraque rufo-ferruginea; hypochondria crissumque ferruginea, nigro fasciolata; tectrices dorsi brunneae, medio haud variae sed nigro maculatae, et lateraliter fulvo-albo limbatae, alares rufae, nigro guttatae; remiges secundariae rufescentes nigroque fasciatae; primariae nigricantes, vexillis externis fulvo fuscoque 12 guttatis, internis obscure fasciatis; alae subtus antice ferrugineae, postice nigro rufoque fasciatae; cauda olivaceo-brunnea, nigro maculata fulvoque lineata; rostrum breve, brunnescens, subtus flavicans; pedes oblique scutellati, flavi, altiores. Longitudo corporis 9', caudae  $1\frac{3}{4}'$ , c. alis l.  $1\frac{1}{2}'$ , rostri 9'', tarsi  $1\frac{2}{3}'$ .

Habitat in campis Minas Geraës prope pagos Tejuco et Contendas.



TINAMUS major.

Tab. LXXX.





TINAMUS medius.

Tab. LXXXI .







TINAMUS minor.

Tab. LXXXII.

## SPECIES 3. TINAMUS MEDIUS. TAB. LXXXI.

Praecedente minor, supra rufescens, nigro fasciolatus alboque strigilatus, subtus ferrugineus; pectore ferrugineo, nigro-guttato; tectricibus alarum nigro fasciolatis; rostro longiore.

**D**ESCRIP<sup>T</sup>IO. Corpus praecedente paulo minus, supra rufo-brunneo nigroque fasciolatum fulvoque strigilatum, subtus ferrugineum, jugulo pectoreque nigro-guttulatis; caput brunneum, nigro nec non albo submaculatum, super oculos rufescens; gula alba; nucha rufescens, vix nigro striata; tectrices dorsales cinerascenti-brunneae, medio rufo nigroque fasciolatae, lateraliter fulvo-albo strigilatae, alares rufescentes, nigro transversim undulatae; remiges rufae, nigro fasciatae, primariae nigro-fuscae, vexillis externis fulvo guttatis, internis rufo fasciatis; alae subtus antice ferrugineae, postice rufae, nigro fasciatae; cauda fulva, nigro fasciolata; hypochondria crissumque ferruginea, nigro fasciolata; abdomen femoraque immaculate rufescentia; rostrum paulo longius, quam specie praecedente fuscum, subtus flavicans; pedes digitique robusti, flavicantes, ungue medio triquetro. Longitudo corporis 8', caudae 1' c. alis l.  $\frac{1}{4}$ ', rostri 1', tarsi  $1\frac{1}{3}$ '.

Habitat in campis prope pagum Tejuco; an foemina praecedentis, dorso licet tectricibusque humeri diversis?

## SPECIES 4. TINAMUS MINOR. TAB. LXXXII.

Minimus, supra rufus, nigro sublituratus alboque substrigilatus, subtus ferrugineus; capite rufo, nigro-liturato; tectricibus alarum nigro tenerrime fasciolatis.

**D**ESCRIP<sup>T</sup>IO. Corpus praecedentibus minus, rufum, striis albis raris, subtus ferrugineum; caput rufum, nigro punctulatum, albo non maculatum; gula alba; collum jugulumque ferruginea, brunneo substrigilata; pectus, abdomen femoraque immaculate ferruginea, hypochondriis crissoque tenerrime fusco-fasciolatis; tectrices dorsi caudaeque rufae, nigro tenerrime angulato-fasciatae vel lituratae, tectrices alarum rufae, nigro fasciolatae; remiges primariae nigricantes, vexillis externis fulvo-rufo guttatis, internis rufo nigroque fasciatis; alae subtus ferrugineae, postice rufo nigroque fasciatae; cauda fere nulla; rostrum minutum, brunneum, subtus flavicans; pedes breviusculi, circulariter scutellati, flavi, digitis brevibus. Longitudo corporis 7', rostri 7', tarsi 1'

Habitat in campis prope pagum Tejuco, Cadornix nominatus.

Familia: **O t i d e s.**

Aves terrestres, avibus Grallis vel amphibiiis corporis structura affines, stentorosae et longisonae, omnivora, frequenter cursores, sylvaticae vel campestris, ponderosae, excepto genere Otidis 3-dactylo 4 dactylae, subsemipalmatae; pedibus altis, super genua large nudis, digito postico frequenter vix incumbente; axillis tuberculatis, in sola Palamedea spinosis; rostro-subgallinaceo, compresso, subarcuato; naribus transversis. (Genera: Otis, Dicholopus, Falco serpentarius, Psophia, Palamedea.)

GENUS I. **PSOPHIA.**

*Campestris, alatus inepta, ardearum instar incedens, gallinarum modo mansuefacienda, alas frequenter concutiens; voce valida, profunda, gutturosa; capite tomentoso, inermi, vix circa oculos nudo; rostro conico, magis alto quam lato, compresso, subarcuato; naribus mediis; axillis tuberculatis; collo elongato; pedibus altis, supra genua nudis; digitis basi parum subpalmatis, postico breviusculo, vix incumbente; cauda fere nulla.*

SPECIES. I. **PSOPHIA VIRIDIS.** TAB. LXXXIII.

Maior; supra viridis, subtus nigra; tectricibus dorsi remigibusque secundariis nec albis nec cinereis sed viridibus, nec non ferrugineis; tectricibus humeri virescenti-, mediis alarum coeruleo-nitentibus; jugulo infimo violaceo-splendente.

**D**ESCRIP TIO. Corpus Psophia crepitante fere minus, supra dorsum scapulasque viride, ferrugineo immixto, subtus nigerrimum; caput collumque nigra, tomentosa; collum infimum jugulumque violaceo et vix viridi splendentia; tectrices dorsales scapularesque saturate virides, nec non ferrugineo mixtae, setosae, longiusculae, basi nigrae; tectrices alarum intermediae nigrae, apice partim viridi, partim coeruleo splendentibus; remiges primariae secundariaeque nigrae, secundariae suprajacentes brunneofuscae, vexillo externo brunnescenti ac virescenti; axillae alaeque subtus nigrae; cauda brevissima, alis minor, nigra; gula, jugulum, pectus, abdomen, hypochondria, femora crissumque nigra; femora dimidia infra nuda; tarsi alti, scutellato-fasciati, olivaceo-argentei; digiti breviores quam in speciebus reliquis, vix semipalmati; rostrum conicum, albescens, basi vix plumbescens. Longitudo corporis 1°, 5 $\frac{3}{4}$ ', caudae 5 $\frac{1}{2}$ ', rostri 1 $\frac{1}{2}$ ', tarsi 4 $\frac{1}{3}$ '.

Habitat in campis sylvestribus fl. Amazonum ad pagum Villa Nuova.



PSOPIEOLA viridis .

Tab. LXXXIII .



*IPSOPIIA leucoptera .*

Tab . LXXXIV .

## SPECIES 2. PSOPHIA LEUCOPTERA. TAB. LXXXIV.

Maxima, supra subtusque nigra; remigibus secundariis albissimis; tectricibus alarum intermediis violaceo ac viridi nitentibus; dorso nigro; collo infimo juguloque cupreo-violaceis.

**D**ESCRIPŦIO. Corpus reliquis speciebus paulo maius, supra subtusque nigerrimum; caput collumque nigra, tomentosa, periophthalmiis nudiusculis; collum infimum cupreo-violaceo nitens; gula, pectus, abdomen, femora seminuda, crissum, tectrices dorsales, humerales, axillares et scapulares, remiges primariae caudaque nigerrima; tectrices alarum intermediae basi nigrae, apice violaceo nec non viridi splendentes, posteriores longae remigesque secundariae basi nigrae, versus apicem albae, secundariis nonnullis subjacentibus albo nigroque variegatis; alae subtus nigrae; cauda brevis, alis vix maior, nigra; pedes alti, albo-olivacei; digiti basi modo subpalmati, unguibus compressis, falcatis, nigris; rostrum subconicum, subarcuatum, albescens; oculi brunnei. Longitudo corporis 1<sup>o</sup>, 5', caudae 4', rostri 1 $\frac{3}{4}$ ', tarsi 5 $\frac{1}{2}$ '.

Habitat, carne victitans, gregaria in sylvis campestribus ad fl. Rio Negro, nec non in cortibus mansuefacta; mas a foemina non distinctus.

## Aves Grallae s. Amphibiae.

Tetra-, raro tri-dactylae, litorales et palustres, haud raro in arboribus nidificantes, plerumque semipalmatae, amphibis, insectis aquaticis piscibusque victitantes; tarsis, nec non collo frequenter altissimis; femoribus seminudis.

### Familia: I b i d e s.

Tetradactylae, semipalmatae, in locis paludosis fluminum nec non sylvarum haud raro gregarie aut solitarie victitantes, arboribus insidentes vel in sylvis gregarie terra incedentes et vociferantes; rostro longo, haud crasso, arcuato et deorsum falcato, cylindrico, maxilla inferiore compressa, margine oris introrsum connivente; facie circa frontem, oculos gulamque nuda; naribus basilibus, collo subelongato; digito postico longo, incumbente; ungue digiti medii non pectinato; tarsis reticulatis.

### GENUS I. TANTALUS.

*Statura fere Ciconiae; tarsis altis, digito medio duplo longioribus; rostro basi crassiore et altiore, apice acuto, dentato; naribus osseis, membrana non tectis.*

#### SPECIES I. TANTALUS PLUMICOLLIS. TAB. LXXXV.

Magnus, albus, ochraceo vix indutus; collo fusciscenti-plumoso; occipite nucaque nigricantibus; remigibus primariis caudaque violaceo-nigris; rostro flavescenti, supra frontem impresso; genis gulaque nudis, rubicundis; pedibus flavicanti-nigris.

**D**ESCRIPITIO. Corpus Ciconia europaea haud minus, supra subtusque album, collo tectricibusque dorsi anterioris vix rufescentibus; caput crassum, in fronte et vertice supra aures, circa oculos, basin maxillae genasque nudum, rubicundum, loris parum albo-plumosis, striga circa aures fusciscente; occiput nucaque nigricantia, plumis basi albis; collum superius fusco-albescens, inferius album, ochraceo nebulatum; tectrices dorsi, uropygii, abdominis, femorum, crissi, axillarum alarumque albae; remiges primariae tectricesque alarum superaxillares caudaque nigrae, violaceo renitentes, secundariae superjacentes albae, nonnullis fuscis immixtis; alae subtus antice albae; cauda alis fere brevior; rostrum flavescens, longum, apice arcuatum, basi crassius, naribus subsuperis, osseis, ellipticis. Longitudo corporis 2°, 7', caudae 7' rostri 7', pedum 2°, 1'

Habitat in insula St. Joannis sive Marajo, nec non ad flumen St. Francisci; non differt a Tantalo Ibide aegyptiaco vel senegalensi, ex imagine picta modo mihi cognito,





TANTALUS Plumicollis.

Tab. LXXXV.



IBIS Nudifrons.

Tab. LXXXVI





IBIS *Oxyercus*.

Tab. LXXXVII.

e Brasilia a me jam allato nisi rostro digitisque longioribus, rostro basi altiore, remigibus caudaque nonnisi violaceis occipiteque nigricante, a Tantalo Loculatore vero, Mulecco ab incolis nominato, corpore maiore alboque, cuius rostrum longius ac basi nigrum, apice virescens, collum in juvenibus albo-plumosum, in adultis nudum, nigrum squamisque albis tectum, caput denique totum nudum.

## GENUS 2. I B I S.

*Minor; rostro basi vix crassiore, magis arcuato, apice obtusiusculo, non dentato; naribus membrana tectis; collo subelongato, curvato; tarsis haud altis.*

### SPECIES 1. IBIS NUDIFRONS. TAB. LXXXVI.

*Minor, nigra, violaceo cupreoque-viridi relucens; fronte tota, periophthalmiis, genis, gula rostroque nudis, luteis; pedibus rubris; nucha non cristata.*

**D**ESCRIP TIO. Corpus Ibide cayennensi minus, supra subtusque nigrum, alis caudaque virescenti violaceoque chalybeis, plumis basi nigris; caput nigrum, in fronte tota, circa oculos, gulam basinque rostri nudum, luteum; nucha non cristata, nigra; remiges primariae magis virescentes, secundariae breviores, magis cupreo-chalybeae; alae subtus nigrae; cauda aequalis, alis haud longior; rostrum tenue, cylindricum, luteum, margine haud dentatum, naribus exiguis, ovatis, sulcatis; pedes breves, rubicundi. Longitudo corporis 1° - 8', caudae 4 $\frac{3}{4}$ ', rostri 4 $\frac{3}{4}$ ' pedum 5' tarsi 2 $\frac{1}{4}$ '.

Reperitur solitaria ad litora lacuum fl. St. Francis ci; differt ab Ibide cajennensi corpore minore magisque nigro, rostro pedibusque non viridibus, nucha non cristata, fronte non plumosa.

### SPECIES 2. IBIS OXYCERCUS. TAB. LXXXVII.

*Maior, nigra, violaceo renitens; periophthalmiis, gula strigaeque ad latera juguli longitudinali nudis; fronte lorisque canescentibus; cauda elongata, acuta.*

**D**ESCRIP TIO. Corpus praecedentibus maius, supra subtusque nigrum, dorso, alis caudaque violaceo-chalybeis, subvirescentibus, plumis basi nigris; caput plumosum, circa oculos naresque nudum, fronte plumosa, canescente; lora canescentia; gula strigaeque juguli lateralis et longitudinalis nuda; nucha virescenti-chalybea; remiges prima-

riae nigro-fuscae, viridi violaceoque haud renitentes, secundariae fere violaceae; alae subtus nigrae; cauda alis longis maior, acuta, violaceo-nigra; collum subtus, pectus, abdomen femoraque fusco-nigra; pedes haud alti; rostrum tenue, cylindricum, lateraliter sulcatum. Longitudo corporis  $2^{\circ}$ ,  $5'$ , caudae  $11'$ , c. alis l.  $3\frac{3}{4}'$ , pedum  $5\frac{1}{2}'$ , tarsi  $2\frac{1}{2}'$ , rostri  $5\frac{1}{2}'$ .

Habitat in Provincia Para.

SPECIES 3. **IBIS LEUCOPYGUS.** TAB. LXXXVIII.

Minor, supra brunnescenti-nigra, subtus alba, plumis basi albis; collo griseo; alis subtus, uropygio, dorso inferiore caudaque basi albis.

**D**ESCRIPITIO. Corpus praecedentibus minus, supra nigricanti-fuscum, subtus album; caput fere totum plumosum collumque brunnescenti-canescencia vel grisea, genis, basi rostri gulaque nudis, flavicantibus; collum tenue; tectrices alarum dorsique brunneo-nigrae, haud chalybeae, basi albae; dorsum infimum, uropygium, crissum, pectus, abdomen, femora, hypochondria, alae subtus, caudaeque basis alba; cauda alis vix longior, aequalis, brunneo-fusca, basi alba; rostrum basi sanguineum, apice supra albicans; pedes fusco-sanguinei, altiores; oculi albo-grisei. Longitudo corporis  $1^{\circ}$   $8'$ , caudae  $3\frac{1}{2}'$ , c. alis l.  $1'$ , rostri  $5'$ , pedum  $6'$ , tarsi  $2\frac{3}{4}'$ .

Familia: **A r d e a e.**

Tetradactylae, plerumque macropodes, semipalmatae; rostro capite longiore, subulato, compresso, subhiante, apice acuto, marginibus oris acutis; maxilla inferiore apice ascendente; digito postico longiusculo, incumbente.

GENUS 1. **C i c o n i a.**

*In pratis paludosis, ad ripas fluminum ac lacuum amphibis victitans, in locis altis nidificans; rostro subulato, non arcuato; naribus linearibus basalibus; collo, excepta Mycteria, plumoso; unguibus obtusis, intermedio non serrato; pedibus reticulatis.*



IBIS Leucopygus.

Tab. LXXXVIII.





CICONIA Jaburí .







ARDEA Maguari.

## SPECIES 1. CICONIA JABURU. TAB. LXXXIX.

Maior, alba; regione orbitali, gula nec non strigis 2 versus latera juguli nudis, rubris, rostro basi virescenti, versus apicem sanguineo; remigibus tectricibusque alarum brevibus, albis, nigris intermixtis; pedibus rubris.

**D**ESCRIP TIO. Corpus Ciconia europaea s. alba paulo maius, supra subtusque sordide album; caput albo-plumosum, striga infra oculos versus nares aliaque larga a mento ad latera gulae nudis, rubris; collum elongatum, parum crassum, sordide albo-plumosum, plumis versus pectus defluentibus, longiusculis; tectrices humeri axillaeque albae; dorsum, uropygium, pectus, abdomen, femora crissumque alba; remiges omnes tectricesque alarum longae, nigrae, violaceo, nec non virescenti relucentes, secundariis nonnullis albis immixtis; alae subtus antice albae; cauda alis brevior, alba, rectricibus nonnullis nigris immixtis; rostrum crassiusculum, elongatum, subulatum, compressum, basi virescens, altiusculum, medio sanguinolentum nec non hians, apice flavescens, acutum, dentatum, supra carinatum, maxilla inferiore apice ascendente, naribus basalibus linearibus; oculi flavicanti-albi; pedes alti, rubri; digiti subpalmati, haud longi, postico haud longo, subelevato, unguibus obtusis, brevibus, nigris. Longitudo corporis 3° 11', caudae 6½', pedum 1°, 7½', tarsi 10', rostri 8½'.

Habitat in locis vel pratis paludosis Insulae St. Joannis, Rio de Janeiro et totius Brasiliae, Jaburú ab incolis dicta; mas a foemina non diversus; differt a Ciconia europaea genis nucaque magis nudis, rostro maiore, pennis caudae nigris immixtis.

## GENUS 2. ARDEA.

*Unguibus falcatis, ungue digiti medii introrsum serrato; rostro trigono, subulato, basi paulo crassiore, usque ad oculos nudo, apice acuto, dentato; naribus subbasalibus, linearibus, sulcatis; tarsis altis, fasciato-scutellatis.*

## SPECIES 1. ARDEA MAGUARI. TAB. XC.

Ardeae cinereae simillima sed maior, supra plumbescens, subtus nigra; rostro flavo, capite duplo longiore; fronte totoque capite cristato nigris; collo albo, antrorsum medio nigro-strigilato, plumis supra pectus filosis, defluentibus; pennis dorsalibus filatis, longis, dependentibus.

**D**ESCRIP TIO. Corpus Ardea cinerea maius, supra plumbeum, subtus nigrum; caput compressum, cum fronte nigrum, circa oculos genasque nudum, virescens, crista occipitis

retropendente, longa, nigra; collum elongatum, album, antrorsum medio nigro-strigilatum, pennis filosis, longis, supra pectus pendulis; dorsum plumbeum, pennis dorsi tectricumque intermediarum superjacentibus elongatis, filatis, defluentibus; humeri margoque axillaris albi; tectrices superaxillares albicantes, reliquae alarum plumbescentes, scapis nigris; remiges tectricesque alares nigrae vel plumbeo-nigrae, secundariae plumbeae; alae subtus cinereae; latera pectoris, hypochondria abdomenque nigerrima; pectus intermedium femoraque alba; crissum tectricesque caudae inferiores alba; cauda aequalis, alis haud maior, plumbea; rostrum flavum, capite duplo longius, compressum, ante nares sulcatum; pedes alti, virescentes; oculi flavi. Longitudo corporis 3°, 8', caudae 7' rostri 7' pedum 1°, 4', tarsi 7'.

Habitat solitaria ad ripas fl. Amazonum, mas a foemina vix diversus; differt ab Ardea cinerea fronte verticeque non albis, rostro femoribusque magis nudis, longioribus, pennisque dorsalibus elongatis defluentibus.

### Familia: R a l l i.

Ardeis minores, brevi-volantes, vespere frequenter vociferantes, cursores, riparii, tetradactyli, fissipedes; pedibus colloque haud elongatis; unguibus acutis, intermedio non serrato; rostro capite paulo longiore, crassiusculo, compresso, apice declivi, non plano, subdentato, maxilla inferiore compressa, versus apicem altiore, ascendente, acuta; naribus linearibus, subbasalibus, membrana tectis; alis caudaque brevibus; digito postico longiusculo, subincumbente; tarsis digito medio vix longioribus, scutellato-fasciatis.

### GENUS I. R A L L U S.

*Fissipes; pedibus altis; fronte nec plana nec nuda; corpore plerumque compresso; rostro apice subcylindrico, obtusiusculo, compresso, haud alto.*

### SPECIES I. RALLUS ARDEOIDES. TAB. XCI.

Maximus, nigro-fuscus, soli expositus cupreo relucens; plumis brunneo terminatis; rostro elongato, medio hiante; gula fronteque fulvescentibus; collo supra abdomineque medio nigris, albo striatis; pedibus altis.

**D**ESCRIP TIO. Corpus Ardea stellari maius, supra nigro-fuscum, cupreo relucens, plumis basi albis, subtus nigricans; caput nigro-fuscum, fulvo strigilatum, fronte fulvescente; gula regioque supra aures et infra oculos albescentes, fusco striatae; collum subelongatum, supra nigrum, albo striatum, subtus brunneofuscum, albo vix lineatum;



RALLUS ardeoides.

Tab. XCI.



GALLINULA caesia.

Tab. XCV.

pectus cupreofuscum; abdomen nigrum, medio albo-striatum; crissum nigrum; femora magna, nigro-fusca, introrsum albo-striata, infra plus quam dimidia nuda; tectrices dorsi alarumque brunnescenti-nigricantes, cupreo-chalybeae, plumis apice fulvo terminatis; remiges nigricantes, tombaceo relucens; alae subtus nigrae, antice albo-striatae; uropygium nigrum; cauda alis paulo longior, aequalis, nigra, tombaceo splendens; rostrum nigrum, capite duplo maius, versus apicem cylindricum, subarcuatum, obtusiusculum, edentatum, subtus canaliculatum, maxilla inferiore compressa, flavicante, versus apicem nigricante, altiore, subscendente, apice declivi, naribus oblongis, membranosis, antice parum sulcatis; pedes alti, plumbeo-nigri, fasciato-scutellati, tarsi altis, digito medio paulo maioribus, digito postico longiusculo, incumbente, ungue medio non serrato. Longitudo corporis  $2^{\circ}$ ,  $1'$ , caudae  $6\frac{1}{4}'$ , c. alis l.  $1\frac{3}{4}'$  pedum  $9\frac{1}{2}'$ , tarsi  $4\frac{1}{2}'$ , rostri  $4\frac{1}{3}'$ .

Habitat solitarius in lacubus prope pagum Contendas vel Riachaô in Provincia Minas Geraës, aquam intrans, generi Anastomatis novo Temminckii vel Ardeae scolopaceae ac giganteae conveniens, a Rallo vero haud disjungendus.

## GENUS. 2. GALLINULA.

*Palustris, nec non maritima, stationaria, vespere gallinarum instar vociferans; corpore subcompresso; rostro altiore quam latiore, capite longiore, compresso, fere recto, apice subdeclivi, acuto, subdentato, basi crassiore, planiusculo; naribus fere intermediis; unguibus haud elongatis.*

### SPECIES 1. GALLINULA CAESIA. TAB. XCV.

Minor, immaculata, supra olivascens, subtus et in capite plumbescens; corpore compresso; gula vix albescente; rostro apice fere tenui.

**D**ESCRIPŦIO. Corpus Rallo aquatico vix minus, supra olivaceo-virescens, immaculatum, subtus totum plumbeum; caput plumbescens, vix olivascens, striga super et ante oculos albicanti; gula cinerascens; colli latera, jugulum pectusque plumbea; abdomen femoraque plumbeo vel nigricanti fusca; cauda brevis, alas vix superans crissumque nigra; tectrices alarum olivaceae; remiges fuscae; alae subtus nigrae; rostrum sulphureo-viride, fere ralloideum, basi vero altum, apice tenue, vix declive, naribus in-

termediis, sulcatis; pedes vix alti, rubicundi. Longitudo corporis  $9\frac{1}{2}'$ , caudae  $2\frac{1}{3}'$ , rostri  $1\frac{3}{4}'$ , pedum  $3\frac{1}{2}'$ , tarsi  $1\frac{1}{4}'$ .

Habitat sub nomine „Saracura pequena“ in Provincia Minas Geraës prope Contendas.

## SPECIES 2. GALLINULA RUFICEPS. TAB. XCVI.

Maior, supra olivascens, subtus ferruginea; occipite rufescente; collo plumbeo; gula alba; femoribus cinereis; abdomine caudaque nigris; axillis remigibusque castaneis.

**D**ESCRIP TIO. Corpus praecedente duplo maius, supra olivascens, subtus rufo-ferrugineum; caput in fronte cinerascens, in occipite rufescens; gula sordide albicans; collum supra subtusque plumbeum; dorsum tectricesque alarum viridi-olivacea; uropygium, cauda alis brevior, abdomen posterius crissumque nigerrima; pectus, abdomen superius hypochondriaque rufo-ferruginea; femora cinereo-nigricantia; tectrices humerales, scapulares longaeque olivaceae, superaxillares rufescentes, axillares remigesque cauda longiores castaneae, apice vix olivascentes; alae subtus rufae, antice nigro rufoque-albo fasciatae; rostrum compressum, basi flavicans, apice virescens; oculi flavo-castanei; pedes rubicundi. Longitudo corporis  $1^{\circ} \frac{1}{3}'$ , caudae  $3'$ , rostri  $2'$ , pedum  $5'$ , tarsi  $1\frac{1}{2}'$ .

Habitat in Provincia Rio de Janeiro, Gallinulae cayannensi Lath. et Buff. similis, occipite vero rufescenti diversa.

## SPECIES 3. GALLINULA MANGLE. TAB. XCVII.

Praecedente minor, supra olivaceo-, subtus ferrugineo-rufa; collo subtus rufo, supra olivaceo-plumbeo; capite olivaceo; maxilla inferiore apice vix alta.

**D**ESCRIP TIO. Corpus Gallinula caesia maius, reliquis vero minus, olivascens supra, subtus rufum; caput fusco olivascens, in fronte cinerascens; gula loraque albicantia; collum subtus rufum, supra plumbescens, olivaceo indutum; dorsum tectricesque alarum pallide olivacea; axillae olivascentes; tectrices superaxillares, rufescentes; remiges castaneae, apice olivaseentes, secundariae superjacentes olivascentes; alae subtus rufae, antice nigro alboque fasciatae; pectus, hypochondria abdomenque superius





GALLINULA Ruficeps .

Tab. XCVI .





GALLINULA Manglé.

Tab. XCVII.



GALLINULA Saracura.

Tab. XC VIII .





GALLINULA Gigas .

Tab XCIX .

rufa; uropygium, crissum, abdomen inferius caudaque alis brevior nigerrima; femora fusco-cinerascentia; rostrum haud altum, sulphureo flavicans, supra apice fuscescens, maxilla inferiore apice vix altiore; pedes rubicundi, digitis fuscis. Longitudo corporis 11', caudae  $2\frac{1}{4}'$ , rostri  $1\frac{3}{4}'$ , pedum 5', tarsi 2'.

Habitat ad litora maris in locis paludosis, arbustis mangliferis obsitis.

SPECIES 4. GALLINULA SARACURA. TAB. XCVIII.

Maior, supra olivacea, subtus tota plumbea; collo supra castaneo; occipite fusco-rufescente; gula parum alba; rostro viridi; remigibus fusco-rufis.

DESCRIPTION. Corpus praecedentibus maius, subtus totum plumbeum; caput crassiusculum, antice plumescens, postice fusco-brunnescens, gula alba; lora cinerea; collum supra lacte castaneum; dorsum tectricesque alarum olivaceo-viridia; axillae brunnescentes; remiges fusco-castaneae, vexillo interno fuscio, secundariae superjacentes olivascentes; alae subtus fusco-rufae, antice nigro rufoque fasciatae; pectus, abdomen superius femoraque plumbea; abdomen inferius, crissum caudaque alas vix superans nigerrima; rostrum longum, viride, compressum, supra basi planiusculum; pedes fusco-rubicundi. Longitudo corporis  $10\frac{1}{3}'$ , caudae  $2\frac{1}{2}'$ , rostri  $2\frac{1}{2}'$ , pedum  $5\frac{1}{4}'$ , tarsi  $2\frac{3}{4}'$ .

SPECIES 5. GALLINULA GIGAS. TAB. XCIX.

Maxima, olivascens; capite, collo subtus pectoreque plumbeis; collo supra castaneo; abdomine superiore et hypochondriis pallide rufescentibus; cauda alis longiore.

DESCRIPTION. Corpus, respectu praecedentium, maximum, variegatum; caput crassum, cinereum, postice brunnescens, striga ante et super oculos canescente; lora collumque subtus pectusque plumbea; gula albicans; collum posticum castaneum; dorsum rectricesque alarum olivaceo-virescentes; dorsum inferius, uropygium, cauda alis longior, abdomen inferius crissumque nigerrima; abdomen anterius et hypochondria brunnescenti-ferruginea; femora cinerascentia; axillae castaneae, vix olivascentes; remiges castaneae, secundariae brunneo-olivascentes; alae subtus rufae, antice nigro fasciolatae; rostrum longum, compressum, sulphureo virescens, basi supra planiusculum, maxilla inferiore

versus apicem angulato-elevata; pedes rubicundi. Longitudo corporis 1<sup>o</sup>, 6', caudae 5 $\frac{3}{4}$ ', c. alis l. 1 $\frac{1}{2}$ ', rostri 2 $\frac{3}{4}$ ', pedum 6', tarsi 5'.

Habitat, Saracura Grande nominata, in locis paludosis Provinciae interioris Minas Geraës, prope pagum Contendas, vespere perambulando vociferans.

### Familia: T r i n g a e.

Tetradactylae, scolopacibus affines, ripariae, cursores, circumvagae, agiles, voce vix tinnientes; digito postico brevi, non incumbente; rostro recto, tenui, haud alto, subcylindrico, paulo longiore, apice planiusculo, mandibula inferiore apice non ascendente; naribus basalibus, linearibus, sulcatis; alis longiusculis, cruciatis; axillis non aculeatis sed tuberculatis; tarsi digito medio longioribus, scutellato-fasciatis.

#### SPECIES 1. TRINGA MACROPTERA. TAB. XCIII.

Minor, supra fusco-brunnea, albo punctata, subtus alba; jugulo obfusato; remigibus nigris; axillis subtus caudaque alis brevioribus albo nigroque fasciatis; striga ante oculos alba; rostro capite longiore, apice cylindrico.

**D**ESCRIP TIO. Corpus Tringa Cinco paulo maius, supra et in jugulo fusco-brunneum, subtus album; caput jugulumque fusco brunnescentia, striga ab oculis ad nares alba; gula, pectus, abdomen, hypochondria, crissum femoraque alba; dorsum pallide brunnescens, albo punctatum; tectrices axillares nigrae, reliquae alarum pallide brunnescentes, plumis vix fulvo terminatis; remiges primariae nigrae, longae, cruciatae, secundariae pallide brunnescentes; alae subtus antice albo nigroque variegatae; cauda alis brevior, subaequalis, alba, nigro 4- vittata, apice albo terminata; rostrum nigrum, capite paulo longius, tenerimum, ante nares sulcatum, apice cylindricum, declive et vix planum; oculi nigri; pedes virescentes, digito externo basi semipalmato, interno libero. Longitudo corporis 7 $\frac{3}{4}$ ', caudae 1 $\frac{3}{4}$ ', rostri 1 $\frac{1}{4}$ ', pedum 2', tarsi 13''.

Habitat ad litora maris in Provinciis Rio de Janeiro et Bahia.

#### SPECIES 2. TRINGA BREVIROSTRIS. TAB. XCII.

Minima, supra pallide fulvo-brunnescens, non maculata, subtus et in fronte tota alba; alis subtus scapisque remigum albis; rostro nigro, capite fere brevioribus, apice plano.

**D**ESCRIP TIO. Corpus Tringa pusilla haud maius, supra pallide brunnescens, non maculatum; subtus totum album, plumis basi nigris; caput supra pallide brunnescens,





TRINGA macroptera.

Tab. XCII.





TRINGA Brevirostris.

Tab XCIII.



CHARADRIUS crassirostris .

Tab. XCIV.

vix fusco maculatum, fronte, genis lorisque albis; tectrices axillares et humerales nigricantes, reliquae alarum brunneo - canescentes, albo fimbriatae; remiges primariae nigro-fuscae, basi albae, scapis albis; alae subtus albae; cauda alis vix longior, fulvo-albo canescens, rectricibus 2 intermediis nigris albisque immixtis; uropygium nigricans; rostrum nigrum, breve sed maius quam in *Tringa pusilla*, apice plauiusculum, triquetrum; pedes nigri, semipalmati; digiti breves, fimbriati, posticus brevis, tenerimus. Longitudo corporis 5' caudae  $1\frac{3}{4}'$  c. alis l.  $\frac{1}{2}'$  pedum 2', tarsi 9'', rostri 9''.

Habitat in Brasilia, *Tringae oceanicae* praecipue albescenti *Temm.* pl. 41 similis, ob descriptionem vero brevem haud distinguenda.

### Familia: C H A R A D R I I.

*Tridactyli*, riparii, cursores, circumvagi; capite crassiusculo; digitis brevibus, externo semipalmato, unguibus teneris, acutis; tarsi digito medio duplo longioribus, reticulatis; rostro haud crasso, supra basi non plano, medio cavo, versus apicem plerumque tumido, convexo, apice subdeclivi, acuto, maxilla inferiore fere recta, compressa, subaequali; naribus intermediis, membranosis.

### GENUS I. C H A R A D R I U S.

*Rostrum capite haud longiore, fere recto, versus apicem intumescens; maxilla inferiore apice subascendente; alis cruciatis, longiusculis.*

#### SPECIES I. CHARADRIUS CRASSIROSTRIS. TAB. XCIV.

Minor, supra brunneo canescens, subtus albus; collari capiteque fuscis; fronte, superciliis colloque medio albis; rostro versus apicem crasso.

**D**ESCRIP TIO. Corpus *Tringa pusilla* vix maius, supra fusco-canescens, subtus album; caput pallide brunnescentis, fronte, genis superciliisque albis; gula collarique albis; lora collareque supra pectus fusco-brunnea; dorsum tectricesque alarum albicanti-brunnescentes; remiges nigro-fuscae, basi albae, scapis albis; axillae spinoso-tuberculatae; alae subtus totae albae; cauda alis haud maior, rectricibus internis nigro-brunneis, externis albis; rostrum fuscum, capite fere brevius, versus apicem crassum, cylindricum, subdentatum; pedes rubri, digitis brevibus. Longitudo corporis  $7\frac{1}{2}'$ , caudae 2', rostri 10'', tarsi 13'', pedum 2'.

Habitat sub nomine vago „*Masarihuo*“ ad ripas fluviorum.

Familia: FULICA E.

Tetradactylae, vix volantes; digitis lobatis; tarsis compressis; rostro subulato, subcompresso; alis brevibus; cauda fere nulla.

GENUS 1. PODICEPS.

*Lobis digitorum haud emarginatis, basi connatis; tibia compressa, postice serrata; alis caudaque brevissimis; unguibus planis, rotundis; rostro recto, compresso, versus frontem haud nudo.*

SPECIES 1. PODICEPS CAROLINENSIS. TAB. C.

Mediocris, supra brunneo-nigricans, subtus albescens; gula large nigra, lateraliter albo marginata; rostro medio nigro-fasciato; jugulo intermedio brunnescente, infimo nigricante; remigibus pallide brunneis, basi subtusque albis.

**D**ESCRIP TIO. Corpus magnitudine fere Gallinulae Chloropi, supra brunneo-nigricans, subtus albo-sericeum, nigro maculatum; caput supra nigro-fuscum, supra aures, praecipue ad latera menti caescens; gula large nigro-maculata; collum longiusculum, postice nigricans vel brunneum, antice medio fulvo-brunnescens, infra albo nigroque variegatum; pectus abdomenque intermedia albo-sericea, lateraliter nigro-fusca; femora nigro-fusca, antice supra vix rufescentia; dorsum fusco nigricans; tectrices alarum brunneo-fuscae; remiges haud longae, albo-brunnescentes, introrsum, basi subtusque albae; cauda quasi nulla; rostrum albicans, compressum, apice subdeclive; lingua apice paulisper laciniata; tarsi nigri, digito medio breviores, compressi, postice serrati; digiti nigri, argenteo induti, usque ad medium lobati, basi uniti, externus fere reliquis longior, posticus sublobatus, unguibus plano-rotundis. Longitudo corporis 11', pedum 2', tarsi 1', rostri 1 $\frac{1}{3}$ '.

Habitat in locis paludosis Provinciae Rio de Janeiro.

SPECIES 2. PODICEPS DOMINICUS. TAB. CI.

Minor, supra nigricans, subtus albo-sericeus, vix rufo indutus; remigibus fere omnibus albis; mento albo; capite, genis, loris, gula colloque supra nigricantibus.

**D**ESCRIP TIO. Corpus Podicipite minore fere minus, supra non brunneum sed nigricans, subtus albo-sericeum, nigro maculatum rufescentique nebulatum; caput ni-



PODICEPS carolinensis.

Tab. C







PODICEPS dominicus.

Tab. CI.



gricans, vix cristatum, supra aures cinereo-fuscum; mentum albicans; gula nigricans vel nigro variegatum; collum posticum nigricans, anticum brunnescenti fuscum; dorsum tectricesque alarum fusco-nigra, immaculata; remiges, praecipue secundariae albae, margine primariorum exteriorum externo apiceque fuscis; alae subtus albae; pectus abdomenque sordide albo-sericea, cinereo nonnihil variegata, vix rufescentia, macula interdum abdominis medii nigra; femora fusco-nigra; cauda fere nulla; hypochondria albicantia; rostrum breve, brunneo nigroque varium, apice albicans; tarsi nigri, postice longitudinaliter biserrati; digiti usque ad medium lobati, externus lateralis intermedio fere aequalis. Longitudo corporis 6', pedum  $1\frac{3}{4}'$ , tarsi 1', rostri 11''.

Habitat solitarius et vix volans in aquis fluviatilibus et stagnantibus Provinciae St. Pauli et Minas Geraës, uti plurimae aves aquaticae specibus reliquarum mundi partium communis; differt a Podicipite minore gula non tota alba, dorso non brunneo, remigibus primariis non nigro-fuscis, a Podicipite *insulae Trinitatis* gula non tota nigra et hypochondriis non nigris.

## Aves aquaticae.

Tetra-, raro tridactylæ, palmatae, excepto Tachypede supra genua nudaë, in aqua piscibus victitantes, frequenter familiares, migratoriae, haud vivaces ac dociles; pedibus brevibus; corpore dense plumoso; digitis palmatis; rostro frequenter recto, apice variante.

### Familia: L a r i.

Tetradactyli, palmati, supra aquae superficiem volitantes vel natantes vel in petris et ripis arenosis nidificantes ac gregatim sedentes; corpore non recto sed obliquo; digitis gracilibus, 3 anticis totis, vel fere totis palmatis, medio paulo longiore, postico brevi, fere lateraliter posito, libero; alis elongatis, falcatis, cruciatis; rostro subcompresso, frequenter acuto, declivi, maxilla inferiore apice ascendente.

### GENUS I. RHYNCHOPS.

*Rostro longo, quam maxime compresso, tenui, acute cultrato; pedibus digitisque brevibus, paulo plus quam semipalmatis; digito postico laterali, libero; naribus basalibus, fere inferis.*

#### SPECIES I. RHYNCHOPS CINERASCENS. TAB. CII.

Supra nigro-fuscus, subtus albus; collo caudaque supra cinerascens; tectricibus alarum fulvo vel albo fimbriatis.

**D**ESCRIP TIO. Corpus Rhynchope nigro vix minus, supra cinereo-vel nigricanti fuscum, subtus albissimum; caput supra cinereo-fuscum, fronte rostrique basi tota albis; tectrices scapulares nigricantes, reliquae alarum cinereo-fuscae, pallide fulvo terminatae, longae, apice albae; remiges elongatae, falcatae, nigrae, vexillo interno canescente; alae subtus albae; gula, pectus, abdomen, femora crissumque alba; cauda apice furcata, alis multo brevior, supra pallide albescens vel subbrunnescens, subtus basique alba, apice albo-fimbriata; uropygium nigro-fuscum; rostrum capite duplo longius, nigrum, basi rubicundum, naribus pone membranosis; pedes rubicundi. Longitudo corporis 1° 7' caudae 4½' rostri 4', pedum 2½', tarsi 12".

Habitat in locis ripariis fl. Amazonum; differt a Rhynchope nigro corporis supra et tectricum alarum colore; an varietas aetatis?

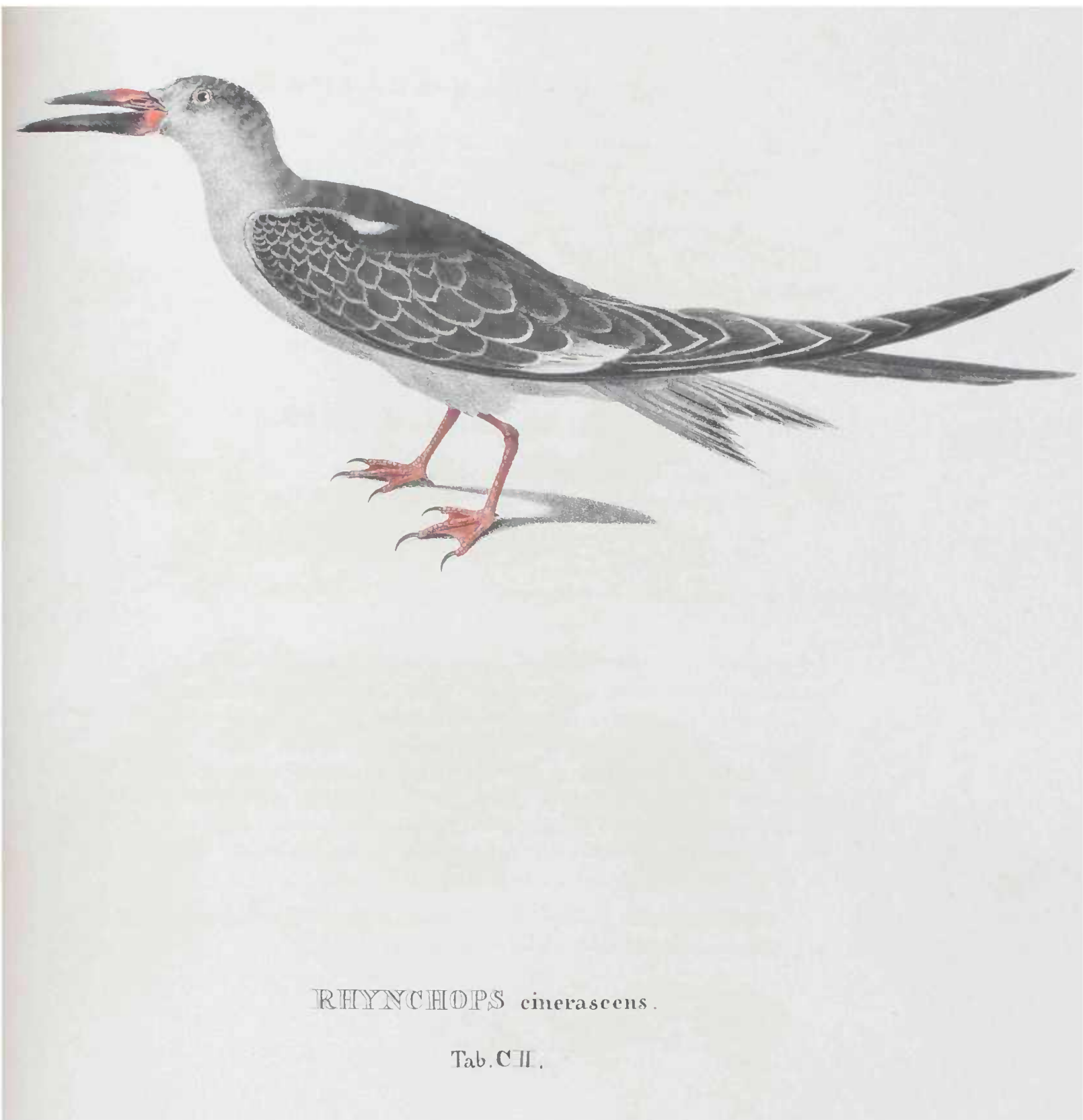

RHYNCHOPS cinerascens.

Tab. CII.



RHYNCHOPS brevirostris.

Tab. CIII.





*STERNA magnirostris*.

Tab. CIV.



## SPECIES 2. RHYNCHIOPS BREVIROSTRIS. TAB. CHI.

Minor, subtus albus, supra nigricans, plumis omnibus fulvo terminatis; capite toto colloque supra fulvis; rostro capite vix longiore, aequali, basi haud tuberoso; alis cauda vix longioribus.

**D**ESCRIP TIO. Corpus praecedente duplo minus, supra nigro fulvoque variegatum, plumis nigris, apice large fulvo-fimbriatis, subtus albissimum; caput totum fulvum, nigro maculatum, fronte fulva; tectrices dorsi alarumque fulvo terminatae, alarum longae apice albescentes; remiges nigrae, secundariae rufo-albo fimbriatae; uropygium albescens; cauda alis vix brevior subfurcata, supra brunneo-fusca, rectricibus fulvo-fimbriatis, subtus cinerascens; rostrum capite vix longius, aequale, nigrum, basi haud crassius, rubescens. Longitudo corporis  $10\frac{1}{2}'$ , caudae  $2'$ , rostri  $1' 11''$

An juvenis speciei praecedentis, rostro pedibusque licet osseis?

## GENUS 2. STERNA.

Rostro subcylindrico, apice acuto, compresso, haud adunco; naribus haud tubulosis sed lateralibus et linearibus; digito postico minuto, sublaterali; alis longis, forficatis; pedibus abbreviatis.

## SPECIES 1. STERNA MAGNIROSTRIS. TAB. CIV.

Mediocris, plumbeo-cinerea supra, subtus alba; capite remigibusque nigerrimis; stria genarum tectricibusque alarum intermediis albis; rostro flavo, crassiusculo.

**D**ESCRIP TIO. Corpus Laro ridibundo minus, supra nigricanti-cinereum, vel plumbeo-cinereum, subtus albissimum; caput supra totum nigrum, stria a fronte infra oculos alba; collum posticum medium fere album, infimum nigro-cinerascens; dorsum tectricesque scapulares plumbeo-cinerea; tectrices humerales, axillares alarumque mediae albae, supraaxillares nonnullae nigrae; remiges nigrae, elongatae, furcatae, vexillis internis basi albicantibus, secundariae albicantes, cinereis immixtis; cauda subbifurcata, alis minor, supra plumbeo-nigricans, subtus pallide plumbeo-cinerea; rostrum capite duplo maius, flavum, basi cinerascens, crassiusculum, convexum, apice compressum, acuminatum, naribus fere linearibus, subbasalibus; oculi flavi; pedes nigri. Longitudo corporis  $1^{\circ} 5'$ , caudae  $3\frac{1}{3}'$ , rostri  $3\frac{1}{3}'$ , pedum  $1'$ ,  $10''$ , tarsi  $10''$ .

Habitat in lacubus fl. St. Francisci, a cl. Lichtensteinio magnirostris nominata.

Familia: P e l e c a n i.

Tetradactyli, steganopodes, haud raro alte volantes; digitis 4 anticis membrana palmari oblique conjunctis; axillis elongatis; corpore obliquo; gula nuda; rostro edentulo, longo, subcylindrico, supra basi largiusculo, frequenter adunco, gonyde deflexa, rictu oris usque infra oculos prolongato; naribus basalibus, linearibus, minutis, antice sulcatis; ungue digiti medii, excepto Ouocratalo, pectinato; tibia digitis brevior, reticulata.

GENUS I. T A C H I P E T E S.

*Rostrum longo, superiore et inferiore aduncis; alis caudaque elongatis, furcatis, remige rectriceque exterioribus longissimis; tarsis brevissimis, rotundis, semiplumosis; digitis 4 unitis, nonnisi semipalmatis, intermedio longiore; collo subtus fere toto nudo.*

SPECIES I. TACHIPETES AQUILA. TAB. CV

Maximus, niger, cupreo-, nec non virescenti renitens; cauda nigra, longissima, furcata; tibiis totis plumosis.

**D**ESCRIPITIO. Corpus attenuatum, aquilinum, oblique positum, supra nigrum, cupreo-, nec non virescenti resplendens, subtus nigerrimum, vix violaceo renitens; caput crassum, nigrum, plumis occipitis acuminatis, virescentibus; collum subtus medium a mento usque fere ad pectus nudum, rubicundum; dorsum violaceo-cupreo splendens; alae supra nigrae, virescenti-violaceo subrelucentes, subtus atrae; axillae prolongatae; remiges longissimae, cruciatae, nigrae, secundariae superiores apice brunnescentes, remige primaria externa longissima; cauda alis longior, furcata, nigerrima, basi subalbicans, vexillis internis basi clare brunnescentibus rectriceque externa longissima, scapis subtus albis; rostrum capite triplo fere longius, nigrum, apice compressum, supra et subtus aduncum, lateraliter usque ad nares lineares sulcatum, supra versus frontem planiusculum; pedes brevissimi, retropositi, fusco-rubri; tarsi toti et large plumosi; digiti haud crassi, omnes 4 membrana paluari usque ad dimidium uniti, posticus lateralis cum reliquis unitus, medius reliquis longior ungue intorsum pectinato. Longitudo corporis  $3^{\circ} 3'$ , caudae  $1^{\circ} 5'$ , c. alis l.  $3\frac{1}{2}'$ , alarum  $2^{\circ}$ , pedum  $1\frac{3}{4}'$ , rostri  $5'$ .

Habitat ad litus maritimum Rio de Janeiro nec non Bahiae, in aere regionum a mare interdum remotarum pendens; foemina vel juvenis rostro albo, capite, collo, pectore, abdomine, nec non scapulis albicaulis, nigro maculatis.

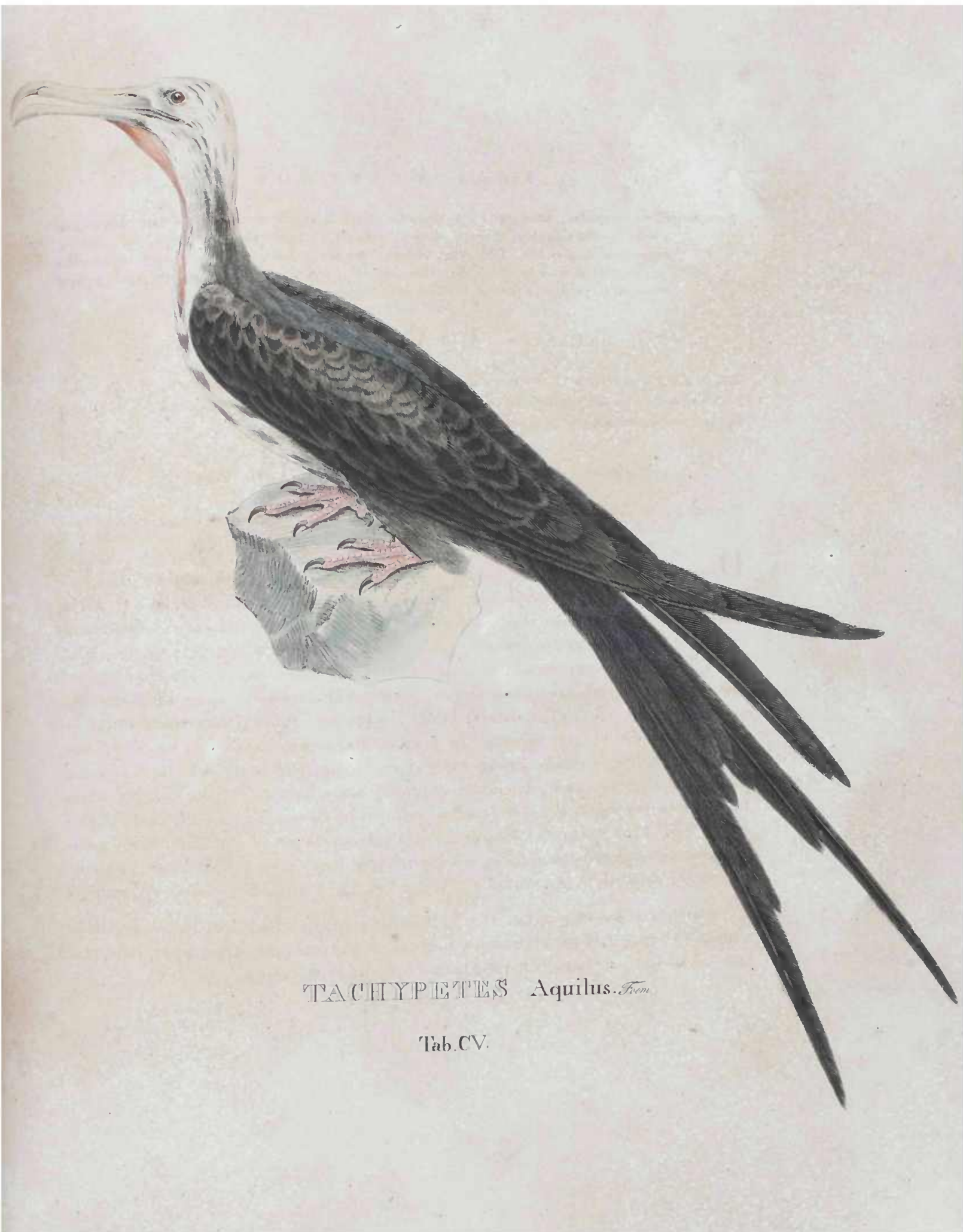

TACHYPETES Aquilus. *Frem.*

Tab. CV.



CARBO *brasilianus* . *Less.*

Tab .CVI .





*SULA brasiliensis.*

Tab. CVII.



## GENUS 2. CARBO.

*Rostrum adunco, versus oculos angustato; digitis 4 anticis totis palmatis, obliquis, externo longiore; gula modo tarsisque nudis; alis breviusculis non furcatis; scapis caudae rigidioribus; tarsi compressis.*

## SPECIES 1. CARBO BRASILIANUS. TAB. CVI.

Niger, supra brunnescenti submaculatus, Carboni Graculae similis sed minor; gula vix nuda, albo non cincta; cauda longiuscula.

**D**ESCRIPITIO. Corpus Pelicano Carbone paulo minus, nigrum, plumis acuminatis supra dorsum et alas medio brunnescentibus nigroque marginatis; caput elongatum, vix crassum, nigrum, ante et infra oculos nudiusculum; collum maris nigrum, foeminae subtus usque post pectus brunnescens; gula vix nuda; plumae dorsi infimi nigerrimae, nec maculatae nec acuminatae; remiges haud longae, fusco-nigrae, secunda externa longiore, secundariae breves; alae subtus nigrae; pectus, abdomen, femora usque ad genua plumosa crissumque nigra; cauda nigra, acuminata, minus rigida, alis multo longior; rostrum supra nigricans, subtus flavicans, infra oculos compressum, rictu oris usque fere ad aures prolongato; pedes robusti, compressi, nigri; digiti oblique positi, exterior lateralis, reliquis longior, ungue medio pectinato. Longitudo corporis 2', 3', caudae 7', c. alis l. 4' rostri 3' pedum 3', tarsi 2'.

Habitat gregarius in lacu Coari; differt a C. Gracula europaea gula haud large nuda, nec albo cincta, plumis dorsi anterioris magis longis, caudaque maiore.

## GENUS 3. SULA.

*Rostrum recto, non adunco, ad margines oris supra subtusque serrato, basi crasso, supra frontem plano-convexo, gonyde subascendente; digitis 4 anticis membrana oblique unitis, medio fere longiore, ungue medio pectinato; naribus nullis vel non conspicuis.*

## SPECIES 1. SULA BRASILIENSIS. TAB. CVII.

Maior, clare brunnescens, immaculata; abdomine medio vix albescente; remigibus rectricibusque longiusculis, fuscis.

**D**ESCRIPITIO. Corpus Carbone brasiliano vix minus, immaculate et clare brunnescens; caput brunnescens, ante, supra et infra oculos compressum, nudum et flavescens;

remiges nigro-fuscae, longae, acutae, secundariae minores, brunnescentes, canis nonnullis immixtis; pectus abdomenque brunneo-canescens, plumis basi albicantibus, apice albo punctulatis; cauda fusca, alis vix longior; rostrum virescens, basi crassum et supra plano-convexum, lateraliter sulcatum, apice compressum, acutum, non aduncum, marginibus oris denticulatis, denticulis retroversis, naribus extus non conspicuis, gonyde subascendente; pedes flavi, haud alti, subdepressi; digiti 4, toti palmati, oblique positi, medius sublongior ungue pectinato.

Habitat in insulis maritimis urbis Rio de Janeiro.

### Familia: A n s e r e s.

Tetradactyli, palmati, non steganopodes, lamellirostres, frequenter in aquis dulcibus piscibus, insectis vel herbis vicitantes; digiti 3 anticis palmatis, non oblique positi, medio longiore, postico libero; rostro lamelloso-dentato, depresso, lato, apice unguiculato; corpore obliquo, ponderoso; pedibus brevibus; lingua ciliata.

### GENUS I. A N S E R.

*Statura, tarsi, praecipue collo altioribus; dentibus haud marginalibus sed large transversis; naribus oblongis; rostro apice angustiore, subcylindrico, latere recto, basi altiore; tarsi digito medio longioribus.*

### SPECIES I. ANSER JUBATUS. TAB. CVIII.

Mediocris, variegatus; capite, collo, pectore, crisso speculoque alarum albis; collo postico jubato; abdomine dorsoque rufis; alis caudaque violaceo-nigris; axillis spinosis.

**D**ESCRIPŦIO. Corpus Anate Boschate maius, albo, nigro, rufoque varium; caput, collum pectus, crissum speculumque alarum clare vel sordide alba; occiput collumque posticum brunnescenti-alba, jubata; dorsum anterius nigrum, rufo-maculatum, plumis longiusculis; dorsum inferius uropygiumque violaceo-nigra; abdomen hypochondriaque castaneo-rufa; femora rufescenti-cinerea; alae nigrae, viridi splendentes, speculo albo; remiges nigricantes, secundariae brunneo-nigrae, subvirescentes, primariis adjacentes medio albae; axillae tuberculatae vel spinosae; alae subtus nigrae; cauda aequalis, violaceo-nigra; rostrum nigrum, capite vix longius; oculi brunnei; pedes rubri. Longitudo corporis 1<sup>o</sup>, 10', caudae 5', c. alis l. 2<sup>1</sup>/<sub>3</sub>', rostri 1<sup>3</sup>/<sub>4</sub>', pedum 5<sup>1</sup>/<sub>2</sub>', tarsi 3'.

Habitat ad ripam fluminis Solimoëns in insula „Praya das Onças.“



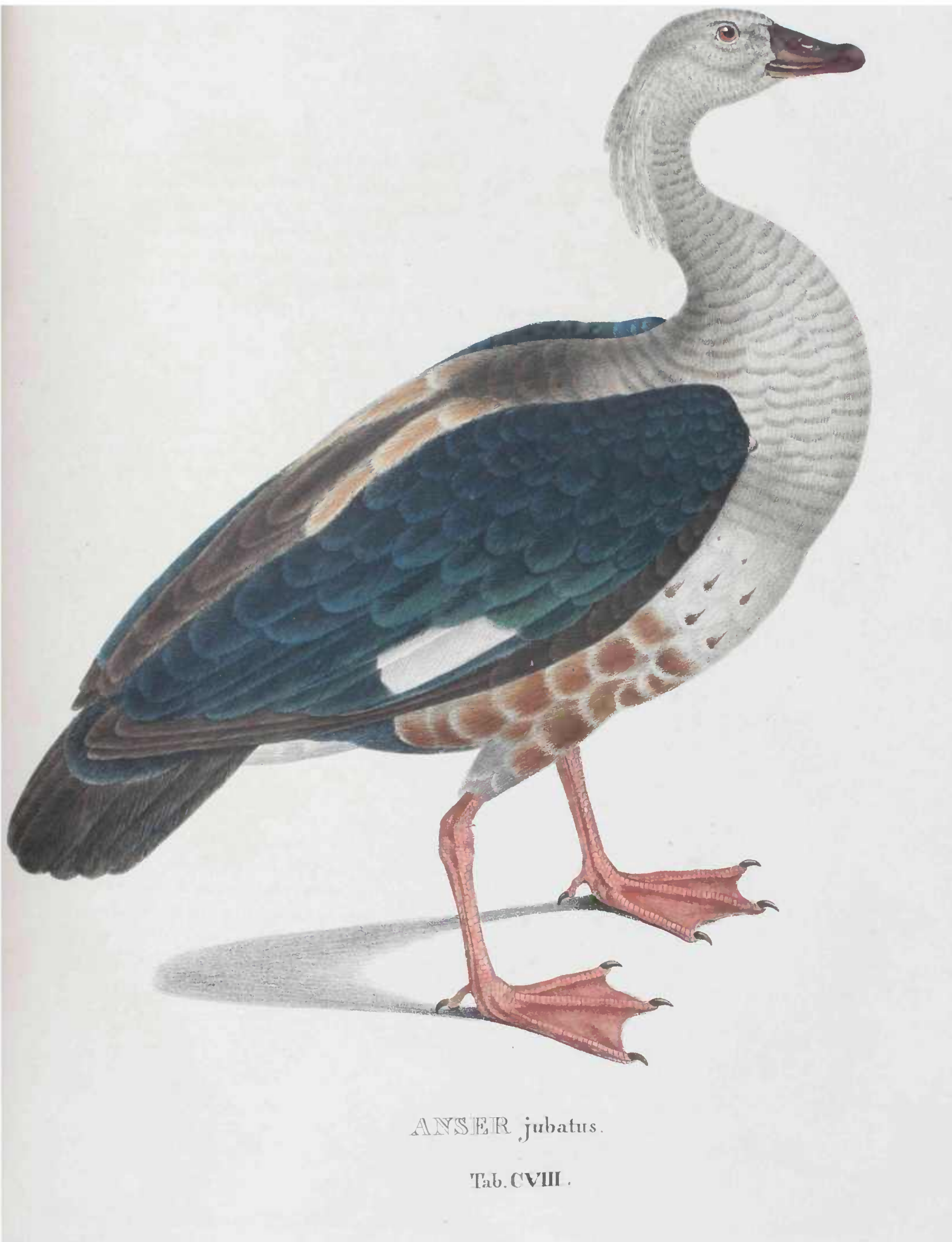

ANSER jubatus.

Tab. CVIII.

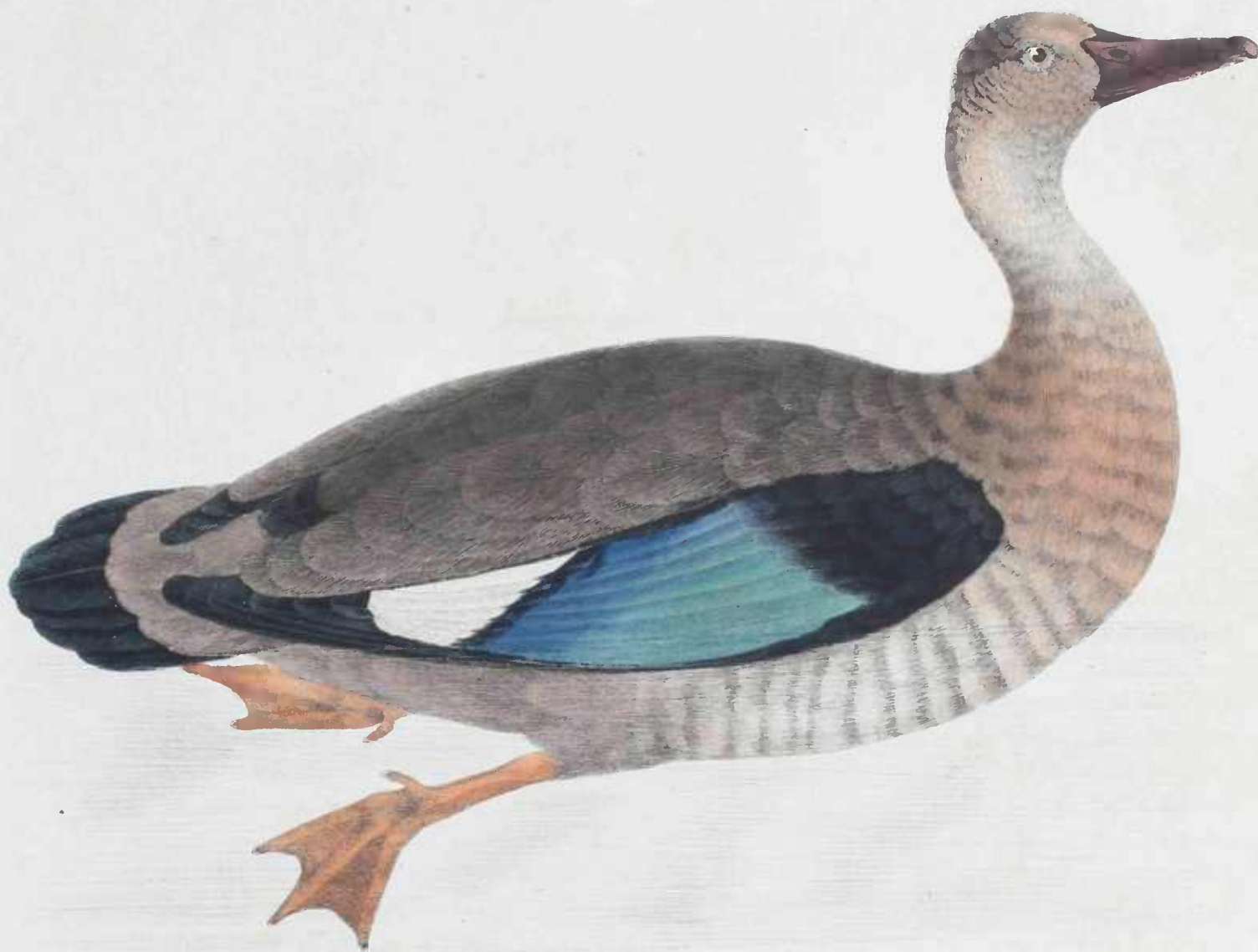

ANAS Paturi .

Tab CIX .

*Depictae et in lapide  
Sculptae a M. Schmid*

*Impressae a J. B. Dreißler  
Monacho*

## GENUS 2. A N A S.

*Rostrum brevius, lato et magis depresso, ad latera obliquo, unguiculo apicis longiusculo; dentibus lamellosis, longis, transversis; naribus rotundioribus; collo pedibusque brevioribus; tarsi digito medio brevioribus.*

## SPECIES 1. ANAS PATURI. Mas. TAB. CIX.

Minor, brunnescens; capite antice gula colloque inferiore rufis; occipite nigro; collo medio albescenti; humeris nigris; speculo alarum viridi-splendente, postice albo.

**D**ESCRIP<sup>T</sup>IO. Corpus Anate Boschate duplo minus, supra subtusque umbracco-brunnescens; caput antice, super genas et infra gulam rufum, in occipite nigrum; collum superius sordide albicans, inferius rufum, fusco vix maculatum; pectus albescens, nigro vel brunneo-fusco variegatum; abdomen crissumque brunneo-cinerascentia; dorsum anterius pallide brunnescens, posterius nigerrimum; uropygium pallide-brunnescens; alae antice supra subtusque nigerrimae, subviolaceae, mediae viridi-, pone violaceo splendentes, postice nigro alboque marginatae, tectricibus viridibus, acuminatis; remiges nigricantes, subvirescentes, secundariae pallide brunnescentes, secundaria exteriore extrorsum nigro-fimbriata; alae subtus cinereo-atrae; cauda breviuscula, acuminata, nigra, violaceo-viridi nebulata; rostrum fusco-castaneum, apicis unguiculo medio brunneo; pedes rubri. Longitudo corporis 1°, 1', caudae 5', c. alis l. 1 $\frac{3}{4}$ ', rostri 1 $\frac{3}{4}$ ', tarsi 1' pedum 2'

Habitat in lacubus prope flumen St. Francisci.



# I N D E X.

## T O M U S. II.

HIRUNDINÆ.		PAGINA	1	TABULA	1
CAPRIMULGUS	longicaudatus	—	2	—	2
	rupestris	—	"	—	3
	hirundinaceus	—	3	—	"
	Leucopygus	—	3	—	"
AMPELIDIS.					
CASMARRHYNCHUS	ecarinunculatus	—	3	—	4
AMPELIS	Carnifex adult.	—	4	—	5
PIPRÆ.					
PIPRA	cornuta	—	5	—	7
	coronata	—	"	—	"
	caudata. M. F.	—	"	—	6
	Filicauda. M. F.	—	6	—	8
	elata	—	7	—	8 <sup>a</sup>
	herbacea	—	6	—	8 <sup>a</sup>
MUSCICAPÆ.					
TODUS	cinereus. M. F.	—	8	—	10
	Melanocephalus	—	"	—	9
PLATYRRHYNCHUS	Xanthopygus	—	9	—	9
	Ruficauda	—	"	—	11
	Chrysoceps	—	10	—	"
	sulphurescens. M. F.	—	"	—	12
	hirundinaceus	—	11	—	13
	cinereus	—	"	—	"
	Filicauda	—	12	—	14
	Flaviventer	—	"	—	15
	Brevirostris	—	13	—	15
	paganus	—	"	—	16
	murinus	—	14	—	16
MUSCICAPA	Longicauda	—	"	—	17
	Vetula	—	15	—	18
	furcata	—	"	—	19
	sulphurea	—	16	—	20
	cinerascens. M. F.	—	"	—	21
	velata	—	17	—	22
	Joazeiro	—	"	—	23
	Polyglotta	—	18	—	24
	similis	—	"	—	25
	thamnophiloides	—	19	—	26
	cinerea	—	"	—	"

	PAGINA	20	TABULA	27
<b>MUSCICAPA.</b>				
galeata. M.	—	—	—	28
galeata. F.	—	—	—	—
Fulvicauda	—	—	—	29
nivea	—	21	—	29. 2
dominicana	—	—	—	30
Albiventer. M. F.	—	22	—	31
rufina. M. F.	—	—	—	31 <sup>a</sup>
mystacea. M. F.				
<b>LANI.</b>				
<b>THAMNOPHILUS</b> Albiventer. M. F.	—	23	—	32
lineatus. M. F.	—	24	—	33
agilis	—	25	—	34
affinis	—	26	—	—
guttatus	—	25	—	35
radiatus. M.	—	24	—	—
radiatus F.	—	24	—	38
strigilatus	—	26	—	36
stellaris	—	27	—	—
Ruficollis	—	—	—	37
albonotatus. M.	—	—	—	—
albonotatus. F.	—	—	—	38
Melanoceps	—	28	—	39
Leuconotus	—	—	—	—
griseus. F.	—	29	—	41
griseus. M.	—	—	—	41
striatus	—	—	—	40
gularis	—	30	—	41
myotherinus. M. F.	—	—	—	42
Melanogaster	—	31	—	43
<b>FRINGILLAE.</b>				
<b>PACHYRHYNCHUS</b> variegatus	—	31	—	43
Cajanus. M.	—	32	—	44
semifasciatus. M.	—	—	—	44
Cuvieri	—	33	—	45
niger	—	—	—	—
cinerascens	—	34	—	46
rufescens	—	—	—	—
<b>TANAGRA</b> nigrogularis. M. F.	—	35	—	47
Saira. M.	—	—	—	48
viridis. M.	—	36	—	48
penicillata	—	—	—	49
brunnea. M.	—	37	—	49
Rufiventer	—	—	—	50
Aurifrons	—	38	—	50
Schrankii. M. F.	—	—	—	51
Auricapilla. M. F.	—	39	—	52
Cristatella	—	40	—	53
Ruficollis	—	39	—	—

		PAGINA	40	TABULA	53
	graminea				
	capistrata	—	—	—	54
	axillaris	—	41	—	—
	coelestis	—	42	—	55
	Archiepiscopus	—	—	—	55
	Rubricollis F.	—	43	—	56
	Atricollis	—	—	—	—
	superciliaris	—	44	—	57
	psittacina	—	—	—	—
LOXIA	nasuta. M. F.	—	45	—	58
	Leucopterygia	—	—	—	58
	Brevirostris. M. F.	—	47	—	59
	Plebeja	—	46	—	—
	albogularis. M. F.	—	46	—	60
	ignobilis	—	—	—	—
FRINGILLA	brasiliensis. M. F.	—	47	—	61
	campestris	—	48	—	—
GALLINAE.					
CRAX	fasciata	—	48	—	62 <sup>a</sup>
	Urumutum	—	49	—	62
	tomentosa	—	—	—	63
	globulosa. M.	—	50	—	65
	globulosa. F.	—	—	—	66
	Rubrirostris	—	51	—	67
	tuberosa	—	—	—	67 <sup>a</sup>
	Blumenbachii	—	50	—	64
PENELOPE	Jacinaçu	—	52	—	68
	Jacicaca	—	53	—	69
	Jacutinga	—	—	—	70
	Jacupeba	—	54	—	71
	Jacupemba	—	55	—	72
	guttata	—	—	—	73
	Araucan	—	56	—	74
COLUMBAE.					
COLUMBINA	streptans	—	57	—	75
	campestris	—	—	—	—
	Cabocolo	—	58	—	75 <sup>a</sup>
	griseola	—	—	—	75 <sup>a</sup>
PERDICES.					
PERDIX	Capueira	—	59	—	76 <sup>a</sup>
	rufina	—	60	—	76 <sup>b</sup>
RHYNCHOTUS	fasciatus	—	—	—	76 <sup>c</sup>
PEZUS	serratus	—	61	—	76
	Zabele	—	62	—	77
	Yapura	—	—	—	78
	Niambu	—	63	—	78 <sup>a</sup>
TINAMUS	Boraquira	—	—	—	79
	maior	—	64	—	80

	medius	PAGINA	65	TABULA	81
	minor	—	—	—	82
OTIDES.					
PSOPHIA	viridis	—	66	—	83
	Leucoptera	—	67	—	84

### AVES AMPHIBIAE s. GRALLAE.

IBIDES.					
TANTALUS	Plumicollis	—	68	—	85
IBIS	Nudifrons	—	69	—	86
	Oxycercus	—	—	—	87
	Leucopygus	—	70	—	88
ARDEAE.					
CICONIA	Jaburu	—	71	—	89
ARDEA	Maguari	—	—	—	90
RALLI.					
RALLUS	ardeoides	—	72	—	91
TRINGAE.					
TRINGA	Macroptera	—	76	—	92
	Brevirostris	—	—	—	93
GALLINULA	caesia	—	73	—	95
	Ruficeps	—	74	—	96
	Mangle	—	—	—	97
	Saracura	—	75	—	98
	Gigas	—	—	—	99
CHARADRIUS	Crassirostris	—	77	—	94
FULICAE.					
PODICEPS	carolinensis	—	78	—	100
	dominicus	—	79	—	101

### AVES AQUATICAE.

LARI.					
RHYNCHOPS	cinerascens	—	80	—	102
	Brevirostris	—	81	—	103
STERNA	Magnirostris	—	—	—	104
PELECANI.					
TACHYPETES	Aquila. F.	—	82	—	105
CARBO	brasilianus	—	83	—	106
SULA	brasiliensis	—	84	—	107
ANSERES.					
ANSER	jubatus	—	84	—	108
ANAS	Paturi	—	85	—	109

---





